那覇商工会議所会報誌

2022
令和4年5月15日発行
（毎月1回15日発行）

NAHA CCI NEWS

NAHA Chamber of Commerce & Industry.

5
MAY
NO.828

こいのぼり

同封されている付録もご覧下さい

① 企業PR便のご案内
② 企業広告募集のご案内
③ ブラインドクリーニングはプロに任せて！
④ 格安HP制作・PCレンタルサービスのご案内
⑤ 社長の手取りを増やす目からウロコの具体策
⑥ 補助金申請は当社にお任せ下さい!!
⑦ 製作費0円HP制作なら「First」のご案内
⑧ 専門家派遣のご案内
⑨ 助成金のご案内
⑩ 沖縄で求人出すならジョブアンテナのご案内
⑪ 採択実績66.6%！再構築補助金支援のご案内
⑫ 人事制度を見直してみませんか？

那覇商工会議所

公式SNS

LINE

HP

那覇商工会議所 検索

https://nahacci.com

コロナに負けるな！

新型コロナ

ワクチンを接種して、みんなで沖縄を守りましょう！

ワクチン接種は自分を守り、大切な家族や社会を守ります。

新型コロナワクチンは、高い効果が認められています。ワクチン接種によるメリットが、副反応のリスクより大きいため、接種をお勧めしています。

ワクチンに関する正しい情報を知ってください

- ワクチンは、高い発症予防効果が確認されており、重症化を防ぎます。
- 一方で、発熱、頭痛、倦怠感、腕の痛みなどの副反応はありますが、そのほとんどは２、３日で消失します。
- ワクチンに関する正しい情報を知ったうえで接種を検討してください。

事業所の皆さまワクチン接種休暇を設けてください。

従業員の方が接種後に副反応が生じた場合の療養などに活用できる休暇制度を新設することをご検討ください。詳しくは那覇商工会議所のＨＰをご覧ください。

ワクチン情報

ワクチンに対する正確な情報等については、以下のホームページ等からご覧いただけます。

◆厚生労働省　新型コロナワクチン Q&A
https://www.cov19-vaccine.mhlw.go.jp/qa/

◆沖縄県広域ワクチン接種センター
https://okinawa-covid.jp/

◆沖縄県新型コロナウイルスワクチン専門相談コールセンター
TEL：098-894-4856
（受付時間　9：00～17：00）平日・休日

◆沖縄県医師会新型コロナウイルス感染症関係情報
http://www.okinawa.med.or.jp/covid19/covid19.html

接種後も感染対策を徹底

ワクチンを接種しても、基本的な感染対策は必要です。引き続き、マスク着用、手洗い・手指の消毒、三密の回避等、新型コロナウイルス感染症対策へのご協力をお願い致します。

那覇商工会議所

contents

商工会議所の動き …… 02p

◎那覇商工会議所 役員・議員改選のお知らせ
（一号議員選挙、二号・三号議員選任について）

◎新会館「中小企業振興会館」建設工事の進捗について

◎新型コロナウイルス感染症の影響を受ける中小・小規模事業者、個人事業主向け
相談窓口・融資・補助金・給付金・助成金 等のお知らせ

◎那覇商工会議所をご活用ください!

◎沖縄県経済団体会議・沖縄国税事務所
デジタル化・キャッシュレス化共同推進宣言
～宣言式を開催～

◎～今、中小企業が狙われている!～
「サイバーリスクの実態と対策のポイント」セミナーを開催

◎～社員の健康が企業を活性化～
経営者のための健康経営セミナー（基礎編）を開催

◎ゲームをしながら楽しく解説!
初めての資産形成 オンラインセミナーを開催

◎節約術&資産形成 オンラインセミナーを開催

那覇商工会議所&アクサ生命 …… 10p
那覇商工会議所 福祉制度キャンペーン

アクサ生命 …… 11p
アクサの治療保障のがん保険 マイ・セラピー

女性会だより「明星」 …… 12p

◎那覇商工会議所女性会　第四十二回定時総会を開催

NAHA YEG NEWS …… 14p

◎令和4年度 第79回通常総会が開催されました

◎会員企業紹介 Q&A …… 16p
■株式会社 make up company
■琉球ドローンステーション

潮流を読む …… 17p
ウクライナ紛争を越えて多国間主義の国際統治の再構築へ

トレンド通信 …… 18p
『ちびだら消費』と『ヘルシースナッキング市場』

那覇商工会議所 …… 18p
新入社員インターネットセミナー 2022

ITを事例からひも解く【事例vol.2】 …… 19p
業界独特の業務は、専用ツールで乗り越える

HYGGEな空間をPRODUCEする暖炉・薪ストーブ専門店 …… 19p
LLC.KIYOIFLAME.沖縄

OIST 沖縄科学技術大学院大学 …… 20p
ストレスに強いマングローブの遺伝子の秘密を解明

沖縄県立博物館・美術館 通信 …… 21p
復帰前の沖縄観光

全国商工会議所 …… 22p
事業活動における賠償リスク、事業休業リスク、財物損壊リスクを総合的に補償します。
ビジネス総合保険制度

銀行の借入金返済にお悩みの事業者様へ …… 22p
（株）琉球銀行からのお知らせ

厚生労働省・都道府県労働局・ハローワーク …… 23p
令和4年度雇用保険料率のご案内

那覇商工会議所 …… 24p
◎5・6月スケジュール　◎4月事務局日誌

今月の表紙

こいのぼり　5月5日「端午の節句」は、こどもの成長と立身出世を願い、こいのぼりが飾られます。
毎年GW中は県内のいろいろな場所で、空を悠々と泳ぐこいのぼりを楽しむことができます。

那覇商工会議所
役員・議員改選のお知らせ

（一号議員選挙、二号・三号議員選任について）

1.令和4年度は、那覇商工会議所の代表を選ぶ大切な議員選挙（一号議員選挙、二号・三号議員選任）の年です。

（1）一号議員選挙の投票日は10月初旬を予定しています。
（一号議員は、会員の中から選挙で選ばれます。）

（2）二号議員・三号議員選任は9月中旬を予定しております。
（二号議員は、各業種で構成される部会において、三号議員は、現一号・二号議員協議会でそれぞれ選任されます。）

2.選挙権・被選挙権を行使するためには下記の手続きが必要となります。

（1）新規に会員加入をご希望の方は、2022年5月31日までにお申し込み下さい。
（6月1日以降の入会会員には今回の選挙権・被選挙権はありません。）

（2）会費の納入並びに増口をご希望の方は、2022年7月31日までに会費納入と増口手続き及び増口分の会費納入を併せてお願いします。
（選挙権を得るための会費納入期日は、7月31日です。期日までにお手続きをお願いします。）

上記（1）、（2）の期限を過ぎると今回の選挙権・被選挙権がありません。

会員の皆様には、各議員の選挙・選任の手続き等について後日ご案内させていただきます。お手元に届きましたら、必ず内容をご確認下さい。

新会館「中小企業振興会館」建設工事の進捗について

「中小企業振興会館」は、旧那覇商工会議所会館跡地（那覇市久米2丁目2番10）で建設を進めています。

2022年3月に既存建築物の解体工事が完了し、現在、建設工事に着手しており、竣工は2023年8月を予定しています。

新会館は、地上7階建て、延床面積約4600㎡、1～3階は那覇商工会議所が使用し、4～6階はテナント、7階にはコワーキングスペースを整備する予定です。

建物完成イメージ（北東方面から）

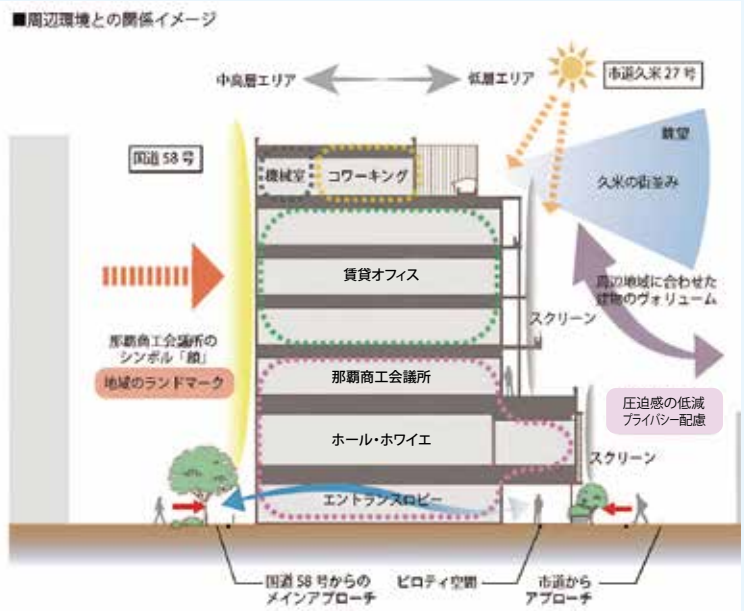

■建築概要

名　　称	中小企業振興会館
所 在 地	那覇市久米2丁目2番10
構造規模	鉄骨造　地上7階建て
延床面積	約4,600㎡（約1,390坪）
主要機能	7階　：コワーキングスペース
	4～6階：テナント事務所
	3階　：相談室・事務室
	2階　：ホール及び大会議室
	1階　：エントランスロビー テレワーク支援コーナー 交流スペース

新型コロナウイルス感染症の影響を受ける中小・小規模事業者、個人事業主向け

相談窓口・融資・補助金・給付金 助成金 等のお知らせ

※本内容は4月末の情報をもとに編集しています。

新型コロナに関する 相談窓口

■那覇商工会議所「新型コロナに関する経営相談窓口」 事前予約制

相談内容
- ●融資関連（マル経融資・新型コロナウイルス感染症特別貸付（沖縄公庫）等に関する相談）
- ●補助金関連（小規模事業者持続化補助金等に関する相談）等

【問い合せ先】那覇商工会議所 中小企業相談部 ☎098-868-3759
（平日9時～16時30分）

詳しくは 検索

新型コロナに関する 融資制度

■沖縄公庫「新型コロナウイルス感染症特別貸付」

対象 新型コロナウイルス感染症の影響を受け、一時的に業況悪化を来している方であって、一定の要件（※）に該当し、かつ、中長期的に業況が回復し発展することが見込まれる方
（※）最近1ヵ月間等の売上高が前4年のいずれかの同期と比較して**5%**以上**減少**している方等

融資限度 中小企業資金 別枠**6億円**、生業・生活衛生資金 別枠**8千万円**

利率 **当初3年間は基準金利から0.9%引下げ**（4年目以降は基準金利）
※当初3年間は利子補給により実質無利子　※利下げ限度は、中小企業資金：**3億円**、生業・生活衛生資金：**6千万円**

融資期間 **運転資金15年、設備資金20年**（据置：5年）以内

【問い合せ先】沖縄公庫本店 融資第二部中小企業融資第一班 ☎098-941-1785

詳しくは 検索

■マル経融資（小規模事業者経営改善資金）

対象 新型コロナウイルス感染症の影響を受け、最近1ヵ月間等の売上高または過去6ヵ月の平均売上高が前4年のいずれかの年の同期と比較して**5%**以上**減少している小規模事業者の方**

融資限度 別枠**1,000万円**

利率 **固定金利1.03%**（令和4年1月末時点）より**当初3年間、▲0.9%引下げ**

融資期間 **運転資金7年、設備資金10年**（据置：運転3年、設備4年）以内

【問い合せ先】那覇商工会議所 中小企業相談部 ☎098-868-3759

詳しくは 検索

■新型コロナウイルス感染症対応 伴走型支援資金

対象 **下記のいずれかに該当し、かつ、経営行動に係る計画を策定した者**
(1)中小企業信用保険法 第2条 第5項 第4号の規定による認定
(2)中小企業信用保険法 第2条 第5項 第5号の規定による認定
(3)次のいずれかに該当すること
・最近1ヶ月間の売上高が前年同月の売上高と比較して15%以上減少していること
・最近1ヶ月間の売上高が前年同月の売上高と比較して5%以上減少し、かつ前年同月の売上高が令和2年1月29日時点における直近の決算の月平均売上高と比較して15%以上減少していること。

融資限度 **6,000万円**　**利率** 融資対象 (1) **1.20%**　(2) **1.60%**　(3) **1.60%**

融資期間 **運転資金10年、設備資金10年**（据置：5年）以内

申込方法 直接金融機関へ申し込み（要市町村長の認定書）

詳しくは 検索

■中小企業再生支援資金（新型コロナウイルス感染症対応貸付）

対　象　沖縄県中小企業再生支援協議会、おきなわ経営サポート会議等の**支援を受けて作成した再生計画に従って事業再生を行うもの。**

融資限度　**8,000万円**

利　率　金融機関所定金利

融資期間　**運転資金15年、設備資金15年**（据置：5年）以内

申込方法　直接金融機関へ申し込み

詳しくは 検索

新型コロナに関する補助金

■ものづくり補助金

詳しくは 検索

製品・サービス・試作品開発、生産プロセスの改善等に必要な設備投資を支援する制度です。

類　型	一般型				グローバル展開型
	通常枠	回復型賃上げ・雇用拡大枠	デジタル枠	グリーン枠	
補助上限	750万円～1,250万円（※）			1,000万円～2,000万円（※）	3,000万円
補助率	1/2（2/3）	2/3	2/3	2/3	1/2（2/3）

（※）従業員規模により補助上限の金額が異なります。 補助率欄、（　）内は、小規模事業者の場合。

【問い合せ先】ものづくり補助金沖縄県地域事務局　☎ **098-864-0080**

■IT導入補助金

詳しくは 検索

自社の課題やニーズに合ったITツールを導入する経費の一部を補助する制度です。

類　型	通常枠		デジタル化基盤導入類型	
	A類型	B類型		
補助額	30万円～150万円未満	150万円～450万円以下	5万円～350万円	
			内、5万円～50万円以下部分	内、50万円超～350万円部分
補助率	1/2以内		3/4以内	2/3以内
ツール要件	類型ごとのプロセス要件を満たすものであり、労働生産性の向上に資するITツール		会計ソフト、受発注ソフト、決済ソフト、ECソフト	
ハードウェア購入費	―	―	PC・タブレット・プリンタ等	レジ・券売機等
補助上限	―	―	10万円	20万円
補助率	―	―	1/2以内	

【問い合せ先】サービス等生産性向上 IT 導入支援事業 コールセンター　☎ **0570-666-424**

■小規模事業者持続化補助金（一般型）

詳しくは 検索

販路開拓等の取組の経費の一部を補助し新たなビジネスやサービスの導入を支援する制度です。

	通常枠	インボイス枠	賃金引上げ枠	卒業枠	後継者支援枠	創業枠
補助上限	50万円	100万円	200万円			
補助率	2/3（賃金引上げ枠のうち赤字事業者については3/4）					

【問い合せ先】那覇商工会議所 中小企業相談部　☎ **098-868-3759**

■事業再構築補助金

詳しくは 検索

新分野展開、業態転換、事業・業種転換、事業再編に取り組む事業者を支援する制度です。

類　型	通常枠				大規模賃金引上枠	回復・再生応援枠 最低賃金枠			グリーン成長枠
従業員数	20人以下	21名～50人	51名～100人	101人以上	101人以上	5人以下	6名～20人	21人以上	―
補助上限	100万円～2,000万円	100万円～4,000万円	100万円～6,000万円	100万円～8,000万円	8,000万円～1億円	100万円～500万円	100万円～1,000万円	100万円～1,500万円	100万円～1.5億円(※)
補助率	中小企業 2/3（6,000万円超は1/2） 中堅企業 1/2（4,000万円超は1/3）					中小企業 3/4 中堅企業 2/3			中小企業 1/2 中堅企業 1/3

（※）中小企業者：100万円～1億円　　中堅企業：100万円～1.5億円

【問い合せ先】事業再構築補助金コールセンター　☎ **0570-012-088**

新型コロナに関する 給付金 助成金

■事業復活支援金

中小法人　上限最大**250**万円　　個人事業主　上限最大**50**万円

給付額　給付額 ＝基準期間※1の売上高ー対象月の売上高×5ヶ月分

売上高減少率	個人事業主	法人		
		年間売上高※2 1億円以下	年間売上高※2 1億円超～5億円以下	年間売上高※2 5億円超
▲50%以上	50万円	100万円	150万円	250万円
▲30%以上50%未満	30万円	60万円	90万円	150万円

※1　2018年11月～2019年3月/2019年11月～2020年3月/2020年11月～2021年3月のいずれかの期間（基準月を含む期間）
※2　基準月を含む事業年度の年間売上高

給付対象　①と②を満たす、中小法人、個人事業主
①新型コロナウイルス感染症の影響を受けた事業者
②2021年11月～2022年3月のいずれかの月（対象月）の売上高が、2018年11月～2021年3月の間の任意の同じ月（基準月）の売上高と比較して50%以上又は30%以上50%未満減少した事業者

【問い合せ先】事業復活支援金コールセンター　☎ 0120-789-140

詳しくは 検索

■雇用調整助成金

雇用調整助成金は、事業主が労働者に休業手当を支払う場合、その一部を助成する制度です。
特例措置により助成率及び上限額の引き上げを行っています。この特例措置は、令和2年4月1日から令和4年3月31日までの期間を1日でも含む賃金締切期間（判定基礎期間）が対象です。

種別		中小企業				大企業			
		原則的な措置		地域特例（※1）業況特例（※2）		原則的な措置		地域特例（※1）業況特例（※2）	
		補助率	補助額	補助率	補助額	補助率	補助額	補助率	補助額
判定基礎期間の初日	令和3年5月～12月	4/5(9/10)	13,500円	4/5(10/10)	15,000円	2/3(3/4)	13,500円	4/5(10/10)	15,000円
	令和4年1月～2月	4/5(9/10)	11,000円	4/5(10/10)	15,000円	2/3(3/4)	11,000円	4/5(10/10)	15,000円
	令和4年3月～6月	4/5(9/10)	9,000円	4/5(10/10)	15,000円	2/3(3/4)	9,000円	4/5(10/10)	15,000円

※　( )内の助成率は解雇等を行わない場合
※1　売上高等の生産指標が最近3か月平均で前年又は前々年同期比で30%以上減少の事業主
※2　営業時間の短縮等に協力する事業主

【問い合せ先】沖縄助成金センター 雇用調整助成金相談・受付窓口　☎ 098-868-1606

詳しくは 検索

■沖縄県雇用継続助成金（雇用調整助成金等の上乗せ助成）

国（沖縄労働局長）から雇用調整助成金等を受けられている事業者様へ、「新型コロナウイルス感染症に対する対策」、「雇用の維持」「県内企業の負担軽減」を目的として、沖縄県からも休業手当の一部を上乗せ助成いたします。

助成対象者　下記の条件をすべて満たす事業所の事業主
・沖縄県内に事業所を有すること
・新型コロナウイルス感染症の影響により、労働者を休業させていること
・沖縄労働局にて、「雇用調整助成金」「緊急雇用安定助成金」の支給を受けていること

助成例イメージ

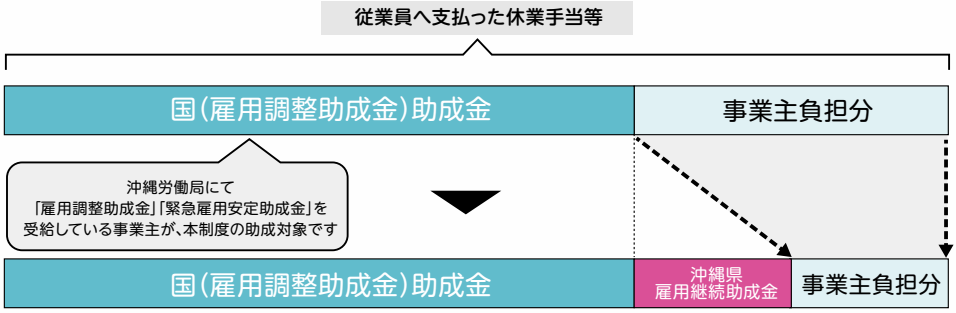

【問い合せ先】グッジョブ相談ステーション　☎ 098-941-2044（平日 9時～17時　＊土日祝祭日を除く）

詳しくは 検索

那覇商工会議所をご活用ください！

イイコトたくさん **会員のメリット** 那覇商工会議所のサービスを利用するとこのような効果が期待できます。

POINT 1
商談会、展示会等への参加や、青年部・女性会への加入で販路や人脈が広がります。

POINT 2
経営に役立つセミナー・イベントを多数開催。無料または会員優待でご案内しています。

POINT 3
約4,200会員の経営層に届く会報誌の無料広告掲載をはじめ、自社商品の販促・情報発信ができます。

POINT 4
会議所のスケールメリットを生かした共済制度や保険制度で、人と会社の万が一に備えます。

POINT 5
融資や補助金等の活用相談、様々な専門家への個別相談など充実したメニューで支援します。

経営課題の解決を支援します！
経営相談
- 経営全般のお悩みを解決に向けて支援
- 専門家へのご相談も可能

商工会議所全国ネットワークを活用した
販路拡大
- 日本最大級の商取引支援サイト
- 会議所HP内に自社PRを掲載
- 青年部・女性会

経営者様、従業員様のスキルアップを応援します！
セミナー・講習会
- 常時600本のWebセミナー公開中
- 経験・実績豊富な講師陣

スケールメリットを活かした保険料
総合保険
- 経営リスクの補償を一本化！最大35%OFF！

もしもの備えや将来の安心のために
共済・福利厚生
- スケールメリットを活かした掛金で24時間保障

様々な融資制度の中から条件に合う融資をご紹介
融資
- 国・県・市の公的融資制度をご紹介
- 融資後も経営改善をサポート

開業時のお悩み解決に！
創業支援
- 様々なお悩みの解決を支援
- 創業計画書作成支援

補助金などのご説明、申請をサポート
補助金 申請支援
- 様々な支援策をご紹介
- 計画書作成も丁寧に支援

会員になるとメリットたくさん！ お知り合いの事業者様をご紹介下さい。

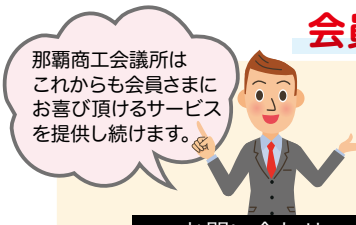

入会について
那覇市内・市外の商工業者なら**規模・業種を問わず**どなたでも入会できます。

会員（年会費）
法人▶15,000円～
個人▶ 9,000円～

お問い合わせ　那覇商工会議所（那覇市久茂地1-7-1 琉球リース総合ビル6階）　☎ 098-868-3758（代）

HP ホームページ　facebook　LINE　twitter

沖縄県経済団体会議・沖縄国税事務所
デジタル化・キャッシュレス化共同推進宣言
～宣言式を開催～

4/12(火)

沖縄県経済団体会議（議長 石嶺 伝一郎 那覇商工会議所会頭）と沖縄国税事務所（小平 忠久 所長）は、4月12日、県内での経済取引や税務手続きのデジタル化やキャッシュレス化を共同で推進することを宣言しました。

デジタル化で都道府県経済団体との共同宣言は全国で初となります。

石嶺議長は、「これを機に国税事務所だけでなく、国や県とも協力し、県全体のデジタル化やキャッシュレス化を進めたい。税務手続きではe-Taxの活用、振替納税、電子帳簿の保存など、さまざまな施策に積極的に協力したい」と述べました。

沖縄県経済団体会議は、今後、デジタル化に関する情報発信や、講習会を開催し、デジタル化・キャッシュレス化の推進に向けて取り組んでいきます。

デジタル化・キャッシュレス化共同推進宣言式

～今、中小企業が狙われている!～
「サイバーリスクの実態と対策のポイント」セミナーを開催

4/18(月)

4月18日（月）沖縄産業支援センターとZoomにて、「サイバーリスクの実態と対策のポイント」セミナーをハイブリット形式で開催し、参加者は400名でした。

初めに主催である東京海上日動火災保険（株）沖縄支店長 熊谷氏から開会の挨拶をいただき、次に共催代表挨拶を那覇商工会議所 企画業務部 幸地がしました。

セミナーは2部構成になっており、第1部では「サイバー犯罪の現状と対策」について沖縄県警察本部生活安全部サイバー犯罪対策課 課長補佐 赤嶺氏が講師を務め、県内企業を取り巻くサイバー犯罪の状況を解説いただき、ランサムウェア対策や、サイバーリスクを減らすためにも「OS、ソフトウェアを最新状態に保つ」「データをこまめにバックアップする」など基本の対策の重要性を述べ、県警サイバー犯罪対策課公式SNSでもサイバー犯罪やサイバーセキュリティに関する情報を随時発信しているので、日頃から活用いただき正しい情報を入手してほしいとおっしゃっていました。

第2部では「中小企業経営者が押さえるべきサイバーリスクの実態と対策のポイント」について東京海上日動火災保険（株）広域法人部 専門次長 中村氏が講師を務め、大企業だけでなく中小企業がサイバー攻撃に狙われる理由や、実態を解説していただきました。サイバー攻撃に備えるため、自社の業務実態、セキュリティ（予防・防御・対処）、保険サービス（内容）を確認し事故が起きる前に対策をしてほしいとおっしゃっていました。最後にどの組織でも被害にあう可能性があることを念頭に置いて事前の準備が重要ですとお言葉をいただきました。

本セミナーは多くの事業者様が参加しており、サイバーリスクに対する関心の高さが見受けられました。今後もサイバーリスクに関するセミナーを開催したいと思います。

第1部 沖縄県警察本部生活安全部
サイバー犯罪対策課 課長補佐 赤嶺智　氏

第2部 東京海上日動火災保険（株）
広域法人部 専門次長 中村郁雄　氏

～社員の健康が企業を活性化～ 経営者のための健康経営セミナー（基礎編）を開催

4/20(水)

4月20日(水)オンラインライブにて、経営者のための健康経営セミナーを開催しました。

初めに主催であるアクサ生命保険（株）松田沖縄支社長から開会の挨拶があり、沖縄県の健康経営優良法人2022認定事業所は47社で全国的に見ても少なく、県内事業所の健康経営の輪を広げていきたいとお言葉を頂きました。

講師は株式会社いなだコンサルティング代表取締役 稲田耕平氏に務めて頂きました。

冒頭、健康経営とは「従業員等の健康管理を経営的な視点で考え、戦略的に実践する経営手法」で、経営的な投資として長期で前向きにとらえることが重要とご説明がありました。

健康経営に取り組むことで、従業員の活力向上、生産性向上をもたらし、業績の向上、企業イメージの向上につながることを強調しました。また、アブセンティーズム（病気で欠勤等）とプレゼンティーズム（目に見えない体調不良、集中力が維持できない等）は労働生産性の損失に繋がり、アブセンティーズムよりプレゼンティーズムによる労働損失が大きく、プレゼンティーズムのことを理解し、職場の健康課題に応じた取り組みを実践することが大切だと述べました。

最後に「健康経営優良法人の認定に向け、商工会議所やアクサ生命保険（株）の健康経営アドバイザーの方に相談しサポートしていただき、現状を把握、スモールチェンジから始め、PDCAを意識して健康経営に取り組んでいきましょう」とお言葉を頂きました。

講師 稲田耕平　氏

節約術＆資産形成 オンラインセミナーを開催

4/26(火)

4月26日(火)にアクサ生命保険（株）・沖縄県商工会議所連合会の共催による「節約術＆資産形成オンラインセミナー」を開催し、参加者は18名でした。

講師はアクサ生命保険（株）沖縄支社 那覇営業所 営業所長 勝直樹氏に務めて頂きました。

本セミナーは2部構成になっており、第1部「夢をかなえる日々の節約術」では、支出を減らすため、通信費・住宅ローン・保険などの固定費の見直し方法や、キャッシュレス決済の活用・ふるさと納税を解説いただきました。

第2部「はじめよう資産形成」では、投資は投機やギャンブルではなく、コツコツと「お金を育てる」ことと述べ、投資は毎月少額でも始められ、早く始め長く続けることが重要と説明がありました。

資産形成で気になることなどございましたら、アクサ生命保険（株）は個別相談会も行っているので、ぜひご活用してくださいとおっしゃっていました。

アクサ生命保険株式会社 沖縄支社
那覇営業所 営業所長 勝直樹　氏

ゲームをしながら楽しく解説! 初めての資産形成 オンラインセミナーを開催

4/7(木) 4/11(月) 4/19(火) 4/21(木)

4月7日、11日、19日、21日にアクサ生命保険（株）・沖縄県商工会議所連合会の共催による「初めての資産形成オンラインセミナー」を開催しました。

講師にはアクサ生命保険（株）松田沖縄支社長が、健康で豊かな人生を満喫していただく為に必要な資産形成について、ゲームを通して、ポイントを分かりやすく解説しました。

冒頭、今年の4月から高校でも金融教育が取り入れられ、今後資産形成の知識がより重要になってくると述べました。

また、投資のイメージについて、ギャンブルではなく、3つのルール（①長期投資 ②資産分散 ③時間分散）の重要で、個別相談会利用しライフプランにあった投資方法を活用してほしい、まずは「アクションを起こすこと」が大事だとお言葉を頂きました。

アクサ生命保険株式会社
沖縄支社長 松田雅博　氏

私たちがお伺い致します！

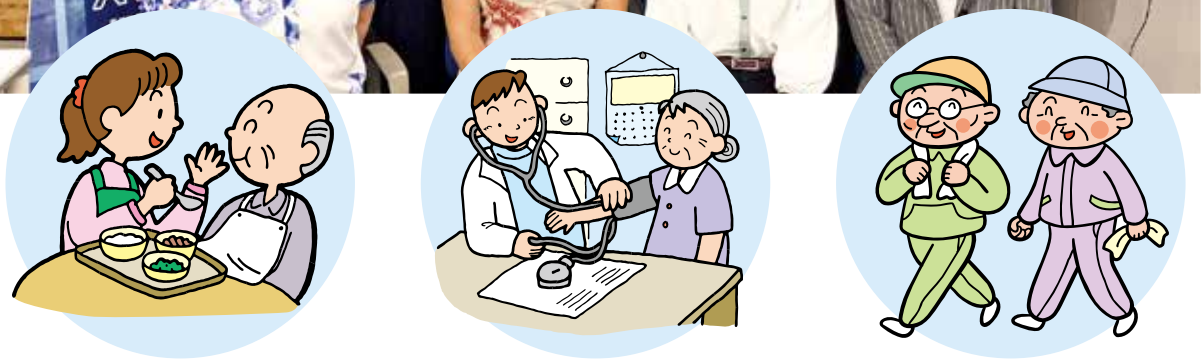

那覇商工会議所
福祉制度キャンペーン

期　間	令和4年5月2日（月）～6月30日（木）

ベストウィズクラブでは、「福祉制度キャンペーン」を5月2日（月）～6月30日（木）まで実施致します。このキャンペーンは「商工会議所福祉制度」を会員の皆様にご理解頂き、会員事業所の福祉向上にお役立ていただくことを目的としております。

「商工会議所福祉制度」は、経営者・役員の皆様の補償や退職金準備のほか、入院・介護・老後に備えた様々なニーズにお応えするものです。

商工会議所職員とアクサ生命保険株式会社の担当職員が、お伺いした際には、是非ご協力頂きますようお願い申し上げます。

「ベストウィズクラブ」は、商工会議所共済制度・福祉制度の普及、推進を目的とし、全国各地の商工会議所及びアクサ生命保険株式会社により運営されている組織です。

お問い合せ：那覇商工会議所　企画業務部
☎098-868-3758　FAX098-866-9834
引受保険会社：アクサ生命保険株式会社　那覇営業所
☎098-862-5084　FAX098-862-5089

アクサ生命

経営者ご自身と会社を守るがん保険

アクサの治療保障のがん保険 マイ・セラピー

ガン治療保険（無解約払いもどし金型）

がんに負けずに、人生を歩むために。

特長1

ガンの主な治療方法、手術・放射線治療・化学療法（抗がん剤治療）を入院しなくても保障します。

「手術」「放射線治療」は上皮内ガンも保障します。

特長2

一時金＊1・先進医療＊2・入院＊3の特約をプラスすると、保障の幅がひろがります。

＊1 ガン・上皮内新生物一時金特約（ただし、ご契約から90日間は保障されません。）　＊2 ガン先進医療給付特約（12）　＊3 ガン入院給付特約

●一時金の特約は最高2,000万円までご契約可能！

（「一時金1回のみ支払特則」を付加した場合で、ガンと診断確定されたとき）

●お引受けには所定の条件があります。本商品をご検討の際には「重要事項説明書（契約概要・注意喚起情報・その他重要なお知らせ）」「ご契約のしおり・約款」を必ずご覧ください。

アクサ生命は、商工会議所と協力し、会員事業所の各種ニーズ（弔慰金・見舞金制度、退職金制度、リスク対策や事業承継など）を共済制度／福祉制度でサポートしています。

アクサ生命保険株式会社　沖縄支社　那覇営業所
〒900-0015 沖縄県那覇市久茂地2丁目8-1 JEI那覇ビル5F　TEL 098-862-5084

那覇商工会議所女性会 第四十二回定時総会を開催

集合写真

女性会の歌 静聴の様子

令和四年四月十九日(火)十七時より、沖縄県教職員共済会館八汐荘四階中会議室において、那覇商工会議所女性会 第四十二回定時総会が開催され、三十二名の会員が出席いたしました。

本総会では、渕辺美紀会長を議長として議事進行が行われました。

第四十二回定時総会 議案

- 第一号議案　令和三年度事業報告
- 第二号議案　令和三年度収支決算報告
- 第三号議案　監査報告
- 第四号議案　令和四年度新役員(案)
- 第五号議案　令和四年度組織図(案)
- 第六号議案　令和四年度事業計画(案)
- 第七号議案　令和四年度収支予算(案)

以上について、審議され、全議案、全会一致で承認されました。

冒頭の会長挨拶では、渕辺会長より、本年は役員改選の年となり、本総会を以て任期満了となるため会長職を退き、今後は顧問として女性会活動へ参加していくとご挨拶をいただき、議事進行へと移りました。

新三役によるご挨拶

渕辺会長による挨拶

上田理事による司会

新三役による審議の様子

大宜見新会長による議事進行

一号議案・二号議案・三号議案では、令和三年度の事業報告、収支決算報告、監査報告を行い、コロナ禍においての活動内容や決算についてご報告をいただきました。活動報告の中では女性会創立四十周年式典を盛会のうちに終えることができたこと、多くの皆様に協賛のご協力をいただいたことをご報告いただきました。

四号議案・五号議案では、新会長をはじめとする役員案のご承認をいただき、大宜見 民子 現副会長が会長へ就任されました。任期は二年間となり、新三役は以下の通りです。

令和四年度女性会三役

会　長　大宜見 民子
副会長　上 原 初 枝
副会長　与那覇 依 子
副会長　上 原 玲 子

また、役員の変更・就任については、以下の通りです。

会長→顧問　渕 辺 美 紀
副会長→会長　大宜見 民 子
理事→副会長　上 原 玲 子
理事→常任理事　長 嶺 千 枝
会員→理事　安次富 淳 子
会員→理事　上 地 美 嬉

新役員の承認後は、大宜見会長のもと、議事進行が行われました。六号議案・七号議案では、令和四年度事業計画、予算の説明がなされ、本年度のキャッチフレーズや行動計画について承認いただきました。令和四年度キャッチフレーズは【繋ぐ 女性の輪 未来へ！】とし、「当会の歴史・歩みを繋ぐ」、「人を繋ぐ」、「ビジネスチャンスを繋ぐ」ことを目的に、①組織一丸となった活動を展開するための組織・財政基盤の強化 ②女性の活躍推進や貧困対策、地方創生などに積極的に取り組むための、会員間や他団体との交流促進、会員間の認識の共有化、結婚・子育て意識の醸成に向けた活動を行って参ります。

主な事業としては、六月の九州商工会議所女性会連合会総会（福岡開催）や、十月の全国商工会議所女性会連合会総会（福島開催）への参加等があり、また、県連主催の婚活事業も会員の皆さまのご協力が必要になってきますので、多くのご参加をお願いいたします。

以上、全七議案が全会一致で滞りなく承認され、気持ちも新たに新年度のスタートとなりました。

村吉・田村監事による監査報告

与那覇副会長による事業報告

上原玲子副会長による事業計画

那覇商工会議所青年部会報
那覇 ハイサイ！青年部
YEG
Naha Chamber of Commerce and Industry Youth Club
2022年 5月号 第310号

令和4年度活動スローガン　縁をキズナへ～守る強さと貫く力～

平良会長挨拶

開会宣言

総会成立宣言

令和4年度　第79回通常総会が開催されました

4月13日(水)に令和4年度那覇商工会議所青年部第79回通常総会、懇親会が開催されました。新型コロナウイルス感染症対策として、当日にPCR・抗原検査を実施し、参加者全員の陰性を確認した上での完全リアル開催となった今回、3年ぶりに懇親会も開催され、来賓なども参加し多くの参加者で賑わいました。

総会の司会は総務委員会の上原委員長。小橋川副会長の開会宣言の後に商工会議所青年部の歌「伸びゆく大地」が斉唱され、前原正人君による綱領朗読・指針唱和がありました。

続いて万田直前会長から平良会長へのバッジ伝達式。バッジを授与した平良会長は「私が那覇商工会議所青年部に入って思う事は全ての人との縁の繋がり。YEGは可能性の宝庫。この一年間、縁をキズナへ変えて行き皆様と良いYEGのチームになれるようがんばっていきたい」と今年度への想いを表明致しました。

平良会長の想いを受け止めた万田直前会長。「大人になって『仲間』という言葉を使えるのは素敵な事だと思う。我々はキズナで繋がっている。令和3年度に負けない位、令和4年度で那覇を盛り上げて行こう」と令和4年度那覇YEGへエールを贈りました。

総会は出席者59名、委任状64名、合計123名にて成立。令和3年度事業報告を含む第一から第五号議案が可決されました。

新入会員認証式では6名の新入会員が認証。前回参加出来なかった新入会員も含めると計7名が新たなる仲間に加わりました。

懇親会では内閣府沖縄総合事務局　経済産業部長　本道和樹様、那覇市市長　城間幹子様にも来賓としてご参加頂き、令和4年度の那覇YEG新たなる船出に花を添えて頂きました。他単会からも多くの方にご参加頂き、誠にありがとうございました。

最後に改めて新たなる理事会員がステージに立ち、それぞれの委員会のPRを行いました。

令和4年度のスローガンは

「縁をキズナへ～守る強さと貫く力～」

今年度も那覇YEGは平良会長を筆頭に青年部活動を通して、自企業の発展、会員全体の成長や、地域の経済発展の支えとなる様邁進致します。宜しくお願い致します。

万田直前会長挨拶

会長バッジ伝達式

万田直前会長への記念品贈呈

集合写真

「伸び行く大地」斉唱

令和4年度理事紹介

綱領朗読・指針唱和

宮古島YEGキャラバン

乾杯・高宮城様

新入会員認証式

来賓祝辞・本道和樹様

懇親会

来賓祝辞・城間幹子様

那覇商工会議所
那覇YEG 会員紹介 Q&A
Naha Chamber of Commerce and Industry Youth Club

ハイサイ！青年部

株式会社 make up company

代表取締役　**七尾　佳祐**

最初に貴社の紹介をお願いします。
平成31年2月21日設立　飲食店4店舗運営しております。
あぐー豚しゃぶしゃぶ専門店　オーシャンBoo！（読谷村本店・恩納村店・美ら海店・那覇店）その他に宿泊施設2施設とマリンショップの運営も行っております。中部北部がメインですが、2022年3月1日に那覇店をオープンしました。はいさいゴルフガールズ様とのパートーナーシップ契約も締結し、今後、多方面で沖縄県を盛り上げていきたいと思っております。

那覇ＹＥＧに入会したきっかけをお願いします。
知人の紹介で入会する流れとなりました。

実際に入会してみての感想をお願いします。
入会してまだ月日が経っていないので特にございません。

仕事や個人的な事でPRしたい事があれば教えて下さい。
今後、飲食店以外の事業にも色々と取り組んでいきたいと思っております。

最後に大事にしている言葉などがあれば教えてください。
『後悔先に立たず』人生一度きりなので、失敗を恐れずチャレンジしていきます！

INFORMATION

あぐー豚しゃぶしゃぶ専門店　オーシャンBoo!【読谷村本店】
中頭郡読谷村瀬名波821番地
【営業時間】12:00～22:00　【定休日】不定休
TEL：098-914-1153

あぐー豚しゃぶしゃぶ専門店　オーシャンBoo!【恩納村店】
国頭郡恩納村前兼久80　2階
【営業時間】12:00～22:00　【定休日】不定休
TEL：080-7655-5400

あぐー豚しゃぶしゃぶ専門店　オーシャンBoo!【美ら海店】
本部町具志堅623-1
【営業時間】12:00～22:00　【定休日】不定休
TEL：0980-43-0550

あぐー豚しゃぶしゃぶ専門店　オーシャンBoo!【那覇店】
那覇市久米2-11-26 幸福ビル1階
【営業時間】17:00～22:00　【定休日】不定休
TEL：098-866-9433

宿泊施設
●シーステイ沖縄　国頭郡恩納村谷茶16-3
●サンセットリゾート かぬたん　本部町具志堅623−1

琉球ドローンステーション

JMAインストラクター
高津　友彦

最初に貴社の紹介をお願いします。
琉球ドローンステーションは、「ドローンを取り巻く最先端技術を皆様の為に安全に運用し、業界が発展・活性化できる人材育成の場」としてスクール事業を中心に日本全国に展開している一般社団法人日本マルチコプター協会（以下、JMA）の沖縄支部として活動をしています。

人材育成	**ドローンに関わる人材育成** ●ドローンライセンスの認定発行
JMA ドローン ライセンス	●JMA 無人航空機技能認定証 ●JMA 無人航空機安全管理者 ●JMA インストラクター技能認定証 ●JMA 認定ドローンスクール（DRONESTATION）
地域貢献	**地域の子どもたちへドローンの授業訪問** ●ドローンプログラミング授業
地域活性	**ドローンレース / ドローンショーでの地域活性化** ●ドローンレース（JMA TINY DRONE RACE） ●ドローンショー（ライトショー）

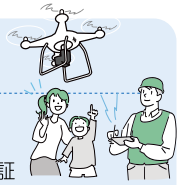

那覇ＹＥＧに入会したきっかけをお願いします。
入会して 11 年になりますが、前職（FC 琉球）での入会がきっかけで現在も会員として活動させて頂いています。J リーグ参入を目指すチームを応援してもらうばかりではなく、地域経済人の一人として地域を応援していく、地域を盛り上げていくという気持ちが入会の動機ですし、仕事は変わりましたが、その気持ちだけは今も変わっていません。

実際に入会してみての感想をお願いします。
年齢・職業・役職も違う人間が集まり、様々な事業に一緒に取り組むなかで多くのことを気づき学びました。なによりもたくさんの仲間たちにも恵まれたことは、那覇 YEG に入会して一番良かった点です。

仕事や個人的な事でPRしたい事があれば教えて下さい。
ドローンは、単なるツールです。観光・防災・建築・点検・広告・農業・漁業など様々業界でそのツールを活用して皆様のビジネスの業務改善や事業拡大のお手伝いをしたいと考えています。

最後に大事にしている言葉などがあれば教えてください。
「制約があるからアイディアと工夫が生まれる」私の恩師である李済華（リ・ジェファ）の言葉。目標や目的に向かった『与えられた環境でやる』というのを仕事のスタンスにしています。

INFORMATION

琉球ドローンステーション
那覇市前島2-1-5　嘉陽ビル2F
【営業時間】10:00～17:00　【定休日】土･日曜日
TEL：098-864-2341

ウクライナ紛争を越えて 多国間主義の国際統治の再構築へ

今回のロシアによるウクライナ侵攻の問題は、さまざまな視点から議論されているが、ここでは国際協調の必要な世界的に重要な課題（＝グローバル課題）という視点から捉えていく。グローバル課題を研究テーマとして本格的に取り組む契機となったのは、2016年5月に開催された米国外交問題評議会（CFR）【注1】主催の世界のシンクタンク版G20と呼ばれる国際会議「カウンシル・オブ・カウンシルズ」への参加であった。これは世界25カ国の有力シンクタンク代表が集まり、世界が直面する共通の課題について討議する12年から開催されている国際会議である。

この会議の中で、グローバル課題として10の課題を挙げ、19年まで毎年、各シンクタンクが格付けし、それをCFRが集計して公表していた。10の課題を整理すると、国際的に解決すべき経済面の課題として「世界経済の管理」「世界貿易の拡大」「国際開発支援の進化」「国際的に解決すべき武力紛争の課題として「核拡散防止」「国家間武力紛争の防止と対応」「多国籍テロリズムとの闘い」「国内武力紛争の防止」「その他の課題として「気候変動抑止及びその変化への適応」「グローバル・ヘルスの促進」「サイバーガバナンスのマネジメントと対応」となる。

今回のロシアによるウクライナ侵攻に類似する問題への対応は「国家間武力紛争の防止と対応」、新型コロナなどの感染症の世界的な感染拡大への対応は「グローバル・ヘルスの促進」において議論されてきた。

個人的に感じた国際会議の問題は、複数が絡み合って複雑化した課題へ対応する意識が不足していたことと、アジア、中東などの特定の地域の問題を、全世界への波及効果を考えてグローバルの問題として意識することが不足していたことである。つまり、解決を主導する主体あるいは主体の統治体制（ガバナンス）、枠組みに課題があったといえる。グローバル課題の解決に実際に取り組む国際連合（国連）、国際通貨基金（IMF）・世界銀行、世界貿易機関（WTO）などのような国際機関でも同様の問題を抱え、紛争解決・処理の機能を中心に一部機能不全に陥っていたと推測される。

16年当時は、シリア難民を中心に約200万人が助けを求めてヨーロッパを目指した「欧州の難民危機」が高まる中、英国の欧州連合離脱が国民投票で決まり、自国第一主義のトランプ大統領が当選した選挙が行われた年であった。SNSなどが普及することで、ポピュリズムがさらに勢いを増し、自由貿易主義よりも保護主義を、民主主義よりも権威主義を好ましいと考えるトランプ大統領への支持層が優勢となり、米国内に主義思想の「分断」を生んだ。共通価値とされてきた自由貿易主義、民主主義が揺らぎを見せ、多国間主義に基づく国際的な統治体制（＝グローバル・ガバナンス）の欠如が危機感を持って認識されるようになった。

これらを踏まえて現状を鑑みれば、米国を中心とした西側諸国が、実際には機能しなくなっている既存の国際秩序、統治体制の大義名分を守ろうと結束して、ロシアに経済制裁を課しているとも見える。その背景には、西側諸国が14年のクリミア半島併合から今回の侵攻までのウクライナに対するプーチン大統領の横暴を許してしまったことで、西側諸国による制御が効かなくなり、東欧での地域の問題からグローバルの問題に急速に発展したことがあろう。ロシアなどの権威主義国の指導者は自国第一主義の非民主的な統治を死守するために、言論の自由を担保しないことや、国際秩序の中の法・条約を反故（ほご）にすることを厭わず、無秩序でも構わないと考えている可能性がある。今回のウクライナ侵攻によって、政治的判断の決定、政策・立法などの決定プロセスがこれまで以上に不透明になってきているため、ロシアとの信頼関係を構築しようと努力してきた西側諸国を中心とした国々にとっては、ロシアの政治判断の予見可能性を担保できず、時間がたっても、信頼関係が築けない状況を抜け出せない。

一方、既存の国際秩序、統治体制を支持する西側諸国も、機能不全に陥っている本質的な問題を解決する取り組みを本格的に実行に移す必要があろう。そのためには、まずは西側諸国の経済制裁によって、ウクライナ侵攻がロシアに多大な経済的コストを発生させることを明らかにさせ、ロシアを含めた全ての国々が自国の利益の最大化よりも「国際秩序の中で自己の利益を追求する方が、結果的に、無秩序の中での無制限な競争よりも利益実現のコストが少なくて済む」【注2】という多国間主義の基本理念を再認識し、多国間主義のグローバルガバナンス体制の再構築が進むことが望まれる。

米国のゼロ金利解除が決まり、今年には7回（1回につき0.25％）の利上げが見込まれている。米国政府はコロナ禍の世界経済へのマイナスの影響が残る中、インフレを抑えながら、世界経済を回復させていくという難しいかじ取りを迫られている。加えて世界経済の持続的な回復のためには、世界平和を回復させ、人、モノ、資金の自由な流れを生むグローバリゼーションも必要である。それが実現されないまま、将来、仮に他の地域で、ロシア・ウクライナ問題と同様のグローバル課題が発生すれば、20年代の世界経済の停滞が現実味を帯びてくる。日本は、最悪のシナリオも想定に入れて経済的・社会的“国力”を高めながら、対応できる政策カードを可能な限り多く持つ必要があるのではないか。

（3月18日執筆）

【注1】The Council on Foreign Relations（CFR）。1921年にウォール・ストリートの財界人、ニューヨークの弁護士が中心になって組織された非営利の外交シンクタンク。

【注2】Robert O. Keohan, After Hegemony: Cooperation and Discord in the World Political Economy (Princeton: Princeton University Press, 1984), pp.85-109; 小出稔「多国間主義（multilateralism）の高まりとアジア太平洋地域」P45『創大平和研究　18号』1996年

株式会社大和総研　金融調査部　主席研究員
内野　逸勢（うちの・はやなり）

1990年慶応義塾大学法学部卒業。大和総研入社。企業調査部（金融サービス担当）、経営コンサルティング部（金融機関担当）大蔵省財政金融研究所（1998～2000年）出向などを経て現職。専門は金融・資本市場、金融機関経営、地域経済、グローバルガバナンスなど。主な著書・論文に『FinTechと金融の未来～10年後に価値のある金融ビジネスとは何か？～』2018年4月、共著（主著）、『JAL再生　高収益企業への転換』日本経済新聞出版、2013年1月、共著。IAASB CAG（国際監査・保証基準審議会　諮問・助言グループ）委員（2005～2014年）。日本証券経済研究所「証券業界とフィンテックに関する研究会」（2017年）

トレンド通信 TREND COMMUNICATION

『ちびだら消費』と『ヘルシースナッキング市場』

日経ＢＰ総合研究所 上席研究員　**渡辺和博**（わたなべ・かずひろ）

日経ＢＰ総合研究所 上席研究員。１９８６年筑波大学大学院理工学研究科修士課程修了。同年日本経済新聞社入社。ＩＴ分野、経営分野、コンシューマ分野の専門誌編集部を経て現職。全国の自治体・商工会議所などで地域活性化や名産品開発のコンサルティング、講演を実施。消費者起点をテーマにヒット商品育成を支援している。
著書に『地方発ヒットを生む　逆算発想のものづくり』（日経ＢＰ社）。

コンビニ発のヒット商品や新しいカテゴリーの商品はたくさんありますが、最近、私が面白いと思うのが、ちぎりパンや小分けパンです。パンが最初から小分けにできるように、小さく区切ってあったり、小さいサイズのパンやパイが一つの袋に複数個入っていたりするものです。

この「小分けができる」「ちぎれる」など一度に食べきらないことが前提の食品にはいくつかの特徴があります。（１）おなかの空き具合に合わせて適量ずつ消費できる、（２）いざとなれば複数人でシェアできる、（３）ちぎるという行為がちょっとした快感もあり気分転換になる、といったことです。

一度に消費しないで、少しずつちびちびと取るというスタイルは、ペットボトルのお茶の登場で、飲料の分野では大きなトレンドになり、一気に定着しました。コーヒー系飲料もペットボトル入りやふた付きの缶に入ったものが登場してヒットしました。飲料業界でいう「ちびだら飲み」ですが、単に容器の形状が変わっただけでなく、飲用シーンそのものに変化をもたらしました。食卓や居間、カフェなどの店舗で急須やカップを使うのが当たり前だったお茶を、オフィスの机の上や、アウトドアなどでも楽しめるように大きく広げました。

食べ物やスナックも食事の際に一度にたくさん食べるのではなく、間食を効果的に取り入れて食事の回数を増やすスタイルは「ヘルシースナッキング」と呼ばれ、ダイエットに有効として注目されています。一般に、間食すると太ると考えられていますが、一日に摂取する総カロリーを増やさずに食事の回数を増やして、強い空腹感をつくらないようにすると、かえって太りにくくなるという研究結果が出ています。

このためヘルシースナッキングは、ダイエット法の一種として数年前から米国で流行していました。国内でも外食の自粛や在宅テレワークの普及などで、自宅で食事を取ることが増え、ここにきて再び注目を集めています。

小腹が空いたらカロリー控えめで血糖値が急上昇しにくいおやつを取り、可能ならば、同時にビタミンやミネラル、食物繊維、タンパク質などを補給できれば一石二鳥です。米国ではナッツやドライフルーツがヘルシースナッキングの代表的な食品とされています。国内でもさまざまな食品メーカーがこのジャンルを狙って機能性を加えたクッキーやチョコレートなどの商品を発売しています。しかし、まだ開拓の余地はあり、これから大きくなる分野だと私は見ています。

全国各地の道の駅や産直売り場をのぞくと、ドライフルーツや米粉を使ったスナック、干し芋、あるいは海産物の干物など、うまく原材料や加工法、パッケージなどを工夫すれば、ヘルシースナッキングにぴったり、と思える商品がたくさんあります。良質の乳製品や豆類、雑穀類などの素材もうまく生かせる分野だと思います。商品を出している大手食品メーカーだけでなく、地方の中小企業も特徴ある商品づくりができそうに感じます。

那覇商工会議所

新入社員
インターネット
・セミナー2022

社会人として求められる
必要な知識がいち早く学べます！

コンテンツは見放題

マインド、ビジネスマナー、コミュニケーション、
電話対応、パソコンスキルなど、全14タイトル

「新入社員研修」に必要なカリキュラムを厳選して配信

会員様半額
視聴料金（1ID）
11,000円（税込）
視聴可能期間
令和4年4月1日（金）～6月30日（木）

お問合せは
お電話かメールで▶

●くわしくはコチラから https://nahacci.com/seminar/7393/
那覇商工会議所（本件担当：小嶺）TEL 098-868-3759 Mail wakana@nahacci.or.jp

ITを事例からひも解く

事例 vol.2

業界独特の業務は、専用ツールで乗り越える

会社紹介

広島県・貨物運送業
株式会社フラッグコーポレイション
広島県東広島市西条下見
従業員数2人
設立：1995年

本連載では、IT経営マガジン「COMPASS」に掲載した全国のIT活用事例をもとに、中小企業の経営において、ITがどのように役立つかを、解説していきます。

今回は、業界独特の業務に焦点を当てます。仕事で使う身近なITツールの一つが、Office系ソフトです。特に表計算ソフトExcelはデータを様々な形で扱うことができ、便利です。使っているうちに、扱うデータ量が増加したり、共有する機会が増えたら、業務用のITツールに切り替えることを検討しましょう。データを安全に一元管理でき、より探しやすく使いやすくなり、業務の効率が上がります。

今回は小規模な不動産業の例を見てみましょう。

「COMPASS」2019年春号から転載（記載内容は掲載時点のもの）

広島大学のキャンパスが広がる広島県東広島市。この地で学生向けの賃貸住宅を運営・管理しているのが、フラッグコーポレイションである。自社所有物件が5棟ある。

不動産の賃貸業務においては、物件・部屋の基本情報、修繕・リノベーション記録、借り手側の顧客情報など、多数の情報を扱う。物件数が増えるにつれ管理する情報量は膨大になってきた。学生の入退去が集中する1～3月は業務が特に煩雑になる。

総務・管理部部長の片山慎治氏は、これらを分野ごとにExcelで管理してきた。

「内容ごとにファイルを開いていく手間があり、また、Excelの構造を知らないとうまく使えません。これではもし、新しい担当者が入っても、業務に慣れるまで時間を要してしまうでしょう」

例えば顧客名から部屋情報が見られる、「すぐ取り出せるカルテ」のようなシステムがあると便利だ。

片山氏は東広島商工会議所で開催されたIT活用・IT導入補助金のセミナーに参加。その後、商工会議所の勧めもあり、ITコーディネータによる個別支援を活用した。

アドバイスを受けながら、システムに求める要件を抽出し整理。

これをもとに、IT導入補助金が適用できる賃貸管理ツール2サービスを候補に。ITベンダーから説明を聞き、デモを見て、クラウド型の不動産管理サービス「賃貸革命」（日本情報クリエイト社）に決定した。無事に補助金の採択を受け、導入が実現した。

選定時に注意した点について担当ITコーディネータは、次のように解説する。

「2社からの提案を評価しましたが、その際、価格ありきではなく、活用イメージが合うかを意識してもらいました。また、豪雨災害の際、オフィスの入口まで水が来た経験をしていますので、社内にサーバーを置かずに運用できるクラウド型をお勧めしました」

本格的な効率化はこれからだが、「バラバラだった情報がひもづけされ、必要な情報をすぐに呼び出せるので便利です」と片山氏は笑顔で話す。

今後、物件数が増えても人を増やさずに対応できる見込みが立ってきたという。

「システムを使いこなして時間に余裕を持たせ、入居者さんへのサービスの充実や次の展開への準備も進めていきたい」（片山氏）とのことである。

事例からヨミトル

- ITツール自体を「もっとフィットするもの」に置き換えていく姿勢が大切です。
- 業界独自の業務がある場合は、業種に特化したITツールを探すことがお勧め。
- ツール選びには専門家のアドバイスもうまく活用しましょう。

IT経営マガジン「COMPASS」編集長
石原 由美子（いしはら・ゆみこ）

教材編集や講師業を経て、リックテレコム入社。情報処理技術者試験の書籍編集、モバイル分野の雑誌編集を担当した後、IT経営マガジン「COMPASS」の編集に携わる。中小企業支援機関・支援者と連携しながら、中小企業が主体となる等身大のIT活用をテーマに、全国の事例を取材し、伝えている。各地の商工会議所においても、IT事例やDX入門のセミナーを担当。

OIST 沖縄科学技術大学院大学

那覇商工会議所では、沖縄の自立的発展と世界の科学技術の向上に寄与することを目的としたOISTの理念に共感し、研究成果を紹介していきます。

ストレスに強いマングローブの遺伝子の秘密を解明

OISTの研究チームは、オヒルギというマングローブのゲノムを解読し、同種がストレスに対処するためにどのように遺伝子を制御しているかを明らかにしました。本研究成果は、他の植物のストレス耐性を向上させることに役立つ可能性があります。

マングローブ林は、海岸侵食を防ぎ、水中の汚染物質をろ過し、沿岸の生活を支える魚類などの生物の生育場所となっており、地球にとって重要な生態系です。また、一定域内で熱帯雨林の4倍もの炭素を蓄えるため、地球温暖化に対しても重要な役割を果たしています。このように重要なマングローブ林ですが、かつてないほどの速さで伐採が進んでおり、更に人為的ストレスや海面上昇の影響により、わずか100年ほどで消滅すると予測されています。また、これらの生態系の保全に役立つ遺伝情報はこれまでのところ限られています。

OIST創設に尽力した故シドニー・ブレナー博士の助言により、2016年にこのマングローブプロジェクトが始動し、沖縄県内のマングローブの調査が行われました。

研究チームは、マングローブの一種であるオヒルギは、塩分濃度の高い海側の個体と、川の水が多く混ざった河川側の個体に顕著な違いがあることを発見しました。海側では樹高が1~2メートル程度だったのに対し、河川側では7メートルもの高さに達していました。しかも樹高が低い木は正常に花も咲き、実もなっていました。したがって、この変異は適応的なものであり、塩分ストレスを受けた植物が厳しい環境に対処するため多くの資源を投入できるようになったと考えられます。

研究チームは、オヒルギからDNAを抽出しゲノムを解読した結果、3億900万の塩基対と推定34,403個の遺伝子があることを発見しました。これまでに知られている他のマングローブ樹種よりもはるかに大きなゲノムでした。この大きさの大部分は、DNAのほぼ半分を占める反復配列によるもので、この反復DNAの種類を調べたところ、ゲノムの4分の1以上がトランスポゾン「動く遺伝子」と呼ばれる遺伝因子で構成されていることが判明しました。ゲノム進化の大きな要因で諸刃の剣でもあるトランスポゾンの移動によってゲノムに乱れが生じると、すでにストレスを受けている場合には利益よりも害がもたらされる可能性が高くなるため、一般的なマングローブは他の植物よりもゲノムが小さく、トランスポゾンが抑制されています。しかし、オヒルギに関しては必ずしもそうではありませんでした。研究チームは、同種が他の種よりも祖先種に近いため、ストレス環境下でトランスポゾンを効率的に抑制する方法を持つに至る進化を遂げていないのではないかと推測しています。

そして、トランスポゾンを含む遺伝子の活性が、塩分濃度の高い海側と、塩分濃度の低い河川側でどのように異なっているかを調べました。更に、実験室で海側と河川側の塩分濃度を再現し、異なる条件下で育てたマングローブの遺伝子活性を比較しました。結果として、海側の個体と実験室の高塩分濃度の環境で育った個体の両方において、トランスポゾンの活性を抑制する遺伝子の発現量が高く、活性を促進する遺伝子の発現量が低下していました。また、その活性を低下させるDNAの化学的修飾が行われていることを示す証拠が見つかり、水分が不足しているときに活性化する遺伝子など、植物のストレス応答に関わる遺伝子の活性が強化していることも確認されました。

今後の研究では、季節や気温、降雨量の変化が、マングローブのゲノムの活性にどのような影響を与えるかを調査する予定です。

復帰前の沖縄観光

沖縄　観光

沖縄観光は2019(令和元)年に入域観光客数1000万人を突破しました。残念ながら新型コロナウィルス感染症拡大の影響を受け、旅行の自粛や海外からの入国制限措置などにより、現在は観光客数が減少していますが、沖縄観光は好調な伸びをみせ「コロナ禍」収束後には、再び成長路線へと向かうと思われます。

沖縄観光協会

復帰50年という節目を迎えるところで、復帰前の沖縄観光のことについて、なかでも沖縄観光協会とその初代事務局長の與那国(山城)善三氏について触れてみたいと思います。

1954年、日本航空の羽田・那覇直行便が就航しました。同じ年に沖縄観光協会(現・沖縄観光コンベンションビューロー)が設立されました。当時、同協会の事務局長を務めた與那国(山城)善三氏が1955年に出版した「最新沖縄案内」(494ページ)は、戦後の沖縄を幅広く紹介した内容となっています。例えば、巻頭写真では琉球政府ビルを筆頭に斎場御嶽やグスク、真玉橋や崇元寺、運天港など沖縄の風光明媚な場所や史跡などを取り上げています。

著者の與那国善三氏は「最近沖縄訪問する方が多い、官公吏、学術研究者は勿論実業家、商売人、ハワイ二世、日本遺族等各方面の方々である」として、地元沖縄出身者も含めて「本書はこれ等の方々に沖縄の事情をよく知ってもらうべく書いた」と説明しています。

沖縄の地理的情報から始まり米国施政権下における沖縄の行政についても説明しています。財政や教育、宗教、衛生、交通、産業、風俗、習慣、琉球料理など充実した内容になっています。

なかでも注目すべきは最終章「沖縄観光」であり、観光地や観光コース、お土産などを紹介し沖縄案内を総括しています。

「観光地」は大きく九つに分けています。①那覇市内②南部地区③南部地区離島④中部地区⑤中部地区離島⑥北部地区⑦北部離島⑧宮古群島⑨八重山群島の九地区です。

具体的な場所は、那覇市内では琉球政府ビル、波之上宮、護国寺、奥武山公園、崇元寺、首里博物館、龍潭池、琉球大学(首里城跡)及放送局、壺屋、漆器工場、織物工場、紅型工場、パナマ製造工場、瑞泉塔酒造工場などがあげられています。

南部地区では、真玉橋、南山城址、白銀堂、幸地腹墓地そしてバクナー中将戦死地跡、姫百塔、白梅塔、黎明塔、島守塔などの戦跡地が紹介されています。他には受水走水、斎場嶽、知念城址、佐敷城址などを紹介しています。

中部地区では浦添城址、ヨウドレ王陵、普天間権現、比謝矼、座喜味城址、中城城址、中村家、荻堂貝塚、勝連城址、伊波貝塚、石川ダム、石川ビーチがあげられています。

北部地区では、山田城址、万座毛、許田手水、轟の滝、金武寺、部間権現、渡久地港、今帰仁城址、運天港、百按司墓、屋我地大橋、塩屋港、謝敷板干瀬、茅打バンタ、久志観音、汀間の金丸井などとなっています。

続く「観光コース」では、これらの観光地をめぐる半日コースから三日間コースまで4行程を具体的に示しています。

沖縄観光の資源

復帰前の沖縄観光の特徴のひとつに慰霊訪問団があげられます。本土から沖縄への来訪者の多くは沖縄戦で家族や親族、知人を亡くした人々でした。

沖縄観光協会の事務局長を務めた與那国(山城)善三氏は、琉球遺族連合会(現・沖縄遺族連合会)の事務局長も務めていました。與那国氏の経歴から戦跡地を観光地として取り上げ「最新沖縄観光」や沖縄観光協会機関誌「観光沖縄」の中でも積極的に紹介しています。

ただ興味深い点は與那国氏は文化財専門審議会の常任委員も兼任していたことです。1955年刊行の「最新沖縄案内」では琉球政府の比嘉秀平行政主席が「沖縄の過去と現実に最も精通している與那国善三氏は沖縄案内を執筆され、戦前戦後の沖縄の姿を幾多の資料によって詳しく調査されたのである」と紹介しています。沖縄を訪れる人々や沖縄に興味を抱いている人々に向けて戦前や戦後の状況を踏まえつつ、戦跡だけではなく各地の名所旧蹟、祭祀儀礼や料理なども含めて幅広く紹介した與那国氏は沖縄に内在する観光資源に注目しました。地元の魅力を保全活用する発想は、乱開発ではなく、持続可能なサスティナブルツーリズムの先駆けだったといえるでしょう。

(博物館班　班長　外間　一先)

1960年代観光案内

全国商工会議所

事業活動における
賠償リスク、事業休業リスク、財物損壊リスク
を総合的に補償します。

ビジネス総合保険制度

休業に関する補償

新型コロナウイルス感染症によるリスクも補償

ここがおすすめ

- 会員事業者を取り巻くリスクに対する補償のモレ・ダブリを解消し、一本化して加入可能
- 賠償責任（PL、リコール、情報漏えい、サイバー、施設・事業遂行等）リスクを総合的に補償
- 休業に関する補償により災害に遭った際の事業継続のための資金を確保
- 全国商工会議所のスケールメリットによる割安な保険料水準
- 早期災害復旧支援により事業継続を後押し
- 保健所指示などによる**新型コロナウイルス感染症**の消毒費用および消毒に伴う営業休止にかかる損失を補償

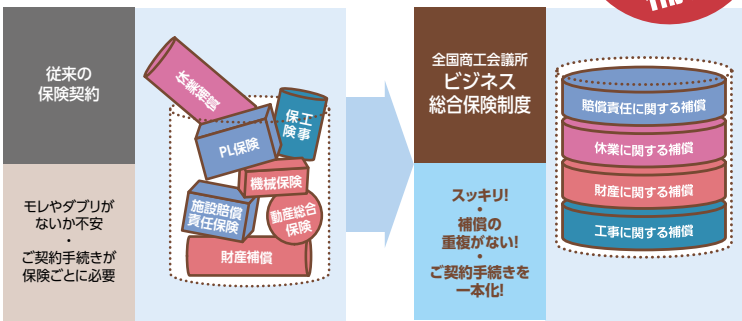

商工会議所の保険制度HP	https://www.ishigakiservice.jp/	お問い合わせ先	各地商工会議所 商工会議所名簿 検索	引受損害保険会社	**東京海上日動火災保険株式会社**[事業活動包括保険]　**損害保険ジャパン株式会社**[事業活動総合保険] **三井住友海上火災保険株式会社**[企業総合賠償責任保険、建設業総合賠償責任保険] **あいおいニッセイ同和損害保険株式会社**[タフピズ賠償総合保険、タフピズ建設業総合保険] **大同火災海上保険株式会社**[賠責総合保険]
制度運営	日本商工会議所				

●一部の商工会議所では、一部特約を取り扱っていない場合があります。取り扱いの有無はお近くの商工会議所にご確認ください。
●本募集広告は概要を示したものです。補償の内容、対象業種等は引受保険会社によって異なります。ご加入にあたっては必ず「重要事項説明書」をよくお読みください。
●お見積り、ご加入手続き、保険内容のご不明点は、お近くの代理店または引受保険会社までご連絡ください。

商工会議所では、本制度のほかにも各種保険・共済制度を取り扱っております。詳しくは、お近くの商工会議所にお問い合わせください。
本募集広告は、商工会議所会員向け保険制度の事務管理を行う有限会社石垣サービスが日本商工会議所の経営協力により作成したものです。

2021年10月作成　21-T03556

銀行の借入金返済にお悩みの事業者様へ
（株）琉球銀行からのお知らせ

長期借入金の一本化の目的とスキーム

目的

●県内企業は緊急事態宣言の解除を受け、徐々に事業を再開しており、今後、業績回復へ向けて注力すべきところ、コロナ禍で積み上がった借入金の返済負担が、重荷になることが予想されます。
●そこで、琉球銀行は、アフターコロナを見据えた支援策として長期借入金の一本化を行い、返済負担の軽減を図ることで、県内企業が業績回復へ向けて注力できるよう支援していきたいと考えております。

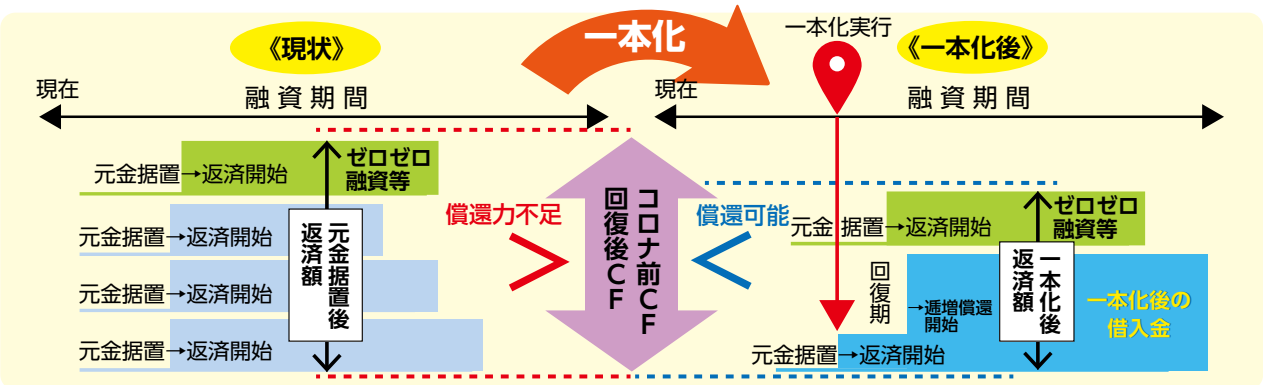

✓複数の借入金
✓融資期間がバラバラ
✓返済負担が重荷

✓複数の借入金を一つの借入金にまとめて返済期限を延長することで返済負担を軽減
✓さらに、業績が回復するまでの間、収益の水準に合わせて返済額を減額

本件お問い合わせ　琉球銀行 審査部　担当：山内　電話：098-860-3388

令和４年度雇用保険料率のご案内

◆ 「雇用保険法等の一部を改正する法律案」が令和４年３月30日に国会で成立しました。
令和４年４月１日から令和５年３月31日までの雇用保険料率は以下のとおりです。

- **令和４年４月から、事業主負担の保険料率が変更になります。**
- **令和４年10月から、労働者負担・事業主負担の保険料率が変更になります。**
- **年度の途中から保険料率が変更となりますので、ご注意ください。**

＜令和4年度の雇用保険料率＞

（赤字は変更部分）

○令和４年４月１日　～　令和４年９月３０日

負担者 / 事業の種類	① 労働者負担 （失業等給付・育児休業給付の保険料率のみ）	② 事業主負担			①＋② 雇用保険料率
			失業等給付・育児休業給付の保険料率	雇用保険二事業の保険料率	
一般の事業	**3/1,000**	**6.5/1,000**	3/1,000	3.5/1,000	**9.5/1,000**
（３年度）	3/1,000	6/1,000	3/1,000	3/1,000	9/1,000
農林水産・清酒製造の事業 ※	**4/1,000**	**7.5/1,000**	4/1,000	3.5/1,000	**11.5/1,000**
（３年度）	4/1,000	7/1,000	4/1,000	3/1,000	11/1,000
建設の事業	**4/1,000**	**8.5/1,000**	4/1,000	4.5/1,000	**12.5/1,000**
（３年度）	4/1,000	8/1,000	4/1,000	4/1,000	12/1,000

（枠内の下段は令和３年度の雇用保険料率）

○令和４年１０月１日　～　令和５年３月３１日

負担者 / 事業の種類	① 労働者負担 （失業等給付・育児休業給付の保険料率のみ）	② 事業主負担			①＋② 雇用保険料率
			失業等給付・育児休業給付の保険料率	雇用保険二事業の保険料率	
一般の事業	**5/1,000**	**8.5/1,000**	5/1,000	3.5/1,000	**13.5/1,000**
農林水産・清酒製造の事業 ※	**6/1,000**	**9.5/1,000**	6/1,000	3.5/1,000	**15.5/1,000**
建設の事業	**6/1,000**	**10.5/1,000**	6/1,000	4.5/1,000	**16.5/1,000**

※　園芸サービス、牛馬の育成、酪農、養鶏、養豚、内水面養殖および特定の船員を雇用する事業については一般の事業の率が適用されます。

厚生労働省・都道府県労働局・ハローワーク

LL040330保01

会員の窓 Member announcement

掲載募集

「会員の窓」は、会員の皆様が扱っている商品、サービスなどを無料で紹介するコーナーです。掲載ご希望の方は下記要項を確認の上、当所担当までご連絡ください。

掲載内容	貴社の新製品や各種サービス、イベントの告知等にご利用下さい。
提出原稿	1事業所名　2住所　3電話番号・FAX　4HPまたはE-mail　5紹介文 (1)見出し文字40字まで(サブタイトル含む) (2)文章…200文字程度 (3)画像1枚…商品・各種サービス・店内・外観など1枚ご提出下さい。
提出方法	下記のメールアドレスへご提出下さい。 E-mail：kuninaka@nahacci.or.jp ※または郵送でも承ります。
掲載月	掲載月については、申込み状況により調整させて頂きますので、お問合わせ下さい。
原稿締切	毎月15日(翌月掲載)

お問合せ先　那覇商工会議所
〒900-0015 那覇市久茂地1-7-1 琉球リース総合ビル6F
広報担当　企画業務部 國仲　☎ 098-868-3758

5・6月スケジュール

5月10日(火)	沖縄県商工会議所青年部連合会　第39回定時総会
5月12日(木)	よろず支援拠点相談会
5月18日(水)	正副会頭会議
	うちなー健康企業会発足記念オンラインセミナー
5月20日(金)	全国商工会議所専務理事・事務局長会議
5月25日(水)	経済団体会議幹事会
5月26日(木)	よろず支援拠点相談会
5月27日(金)	第1回BWCブロック運営委員会(ハイブリット)
6月1日(水)～6月3日(金)	全国商工会議所観光振興大会2022 in えひめ松山
6月6日(月)	九州商工会議所女性会連合　総会(福岡)
6月8日(水)	九州商工会議所連合会幹事会
6月9日(木)	九州商工会議所連合会通常会員総会
6月12日(日)	第161回簿記検定試験
6月20日(月)	正副会頭会議
6月22日(水)	経済団体会議幹事会
6月26日(日)	第225回珠算検定試験
6月27日(月)	那覇商工会議所通常議員総会

4月事務局日誌

4月7日(木)	初めての資産形成オンラインセミナー
4月8日(金)	九州商工会議所連合会専務理事会
4月10日(日)	珠算検定試験
4月11日(月)	初めての資産形成オンラインセミナー
4月12日(火)	経済対策関係団体会議幹事会
4月13日(水)	青年部　第79回通常総会
4月17日(日)	情報処理技術者試験
4月18日(月)	サイバーリスクセミナー
	初めての資産形成オンラインセミナー
4月19日(火)	女性会　第42回定時総会
4月20日(水)	BWC進発式
	経営者のための健康経営セミナー(基礎編)
4月21日(木)	日本商工会議所常議員会(オンライン)
	初めての資産形成オンラインセミナー
4月22日(金)	正副会頭会議
4月26日(火)	節約術＆資産形成オンラインセミナー
4月27日(水)	経済団体会議幹事会

那覇商工会議所
〒900-0015 那覇市久茂地1-7-1
琉球リース総合ビル6F
TEL 098-868-3758(代)
E-mail cci-naha@nahacci.or.jp
FAX 総務部 098-866-9834
相談部 098-866-5728
URL https://nahacci.com

2023年10月にインボイス制度導入予定

適格請求書（インボイス）発行事業者の登録申請が始まっています

お取引できません！
そう言われる前に
ご相談ください
取引先

1● インボイス制度が始まるとどうなるのか

1 自社がインボイスを発行しないと、**販売先が取引を見直す！？**

自社がインボイスを発行しないと、販売先は**仕入税額控除**ができないので、販売先が**取引を見直す可能性があります**

2 仕入先がインボイスを発行しないと、**自社の税負担が増加！？**

仕入先からインボイスを入手できないと、自社は**仕入税額控除**ができないので、自社の**税負担の増加につながる可能性があります**

2● 適格請求書（以下、インボイス）とは

インボイスのイメージ

請 求 書　△△商事(株)
登録番号　T-012345・・・
(株) ○○御中
11月分　131,200円　××年11月30日

日付	品名	金額
11/1	魚　＊	5,000円
11/1	豚肉　＊	10,000円
11/2	タオルセット	2,000円
	・・・	

合　計　120,000円　消費税　11,200円
8%対象　40,000円　消費税　3,200円
10%対象　80,000円　消費税　8,000円
＊　軽減税率対象

①　②　③　④　⑤　⑥

●売手が買手に対して、適用税率や消費税額等を伝えるもので、**現行の請求書に「登録番号」「適用税率ごとに区分した消費税額等」を追記したもの。**

●制度導入が予定される2023年10月1日からインボイスを発行する場合、**原則として2023年3月31日までに税務署長に登録申請書を提出し、インボイス発行事業者としての登録と、登録番号の通知を受ける必要があります。**

法人の場合はT+法人番号、
それ以外の場合はT+13 桁の数字

（記載事項）

① 発行事業者の氏名・登録番号
② 取引年月日
③ 取引内容（軽減税率対象品目はその旨）
④ 税率ごとの合計の対価の額と適用税率
⑤ 税率ごとに区分した消費税額等
⑥ 交付を受ける事業者名

3● インボイス発行事業者の登録申請を検討するためのフローチャート

現在、消費税の申告をしていますか？
（課税事業者ですか？免税事業者ですか？）

いいえ（免税事業者です）
インボイスの発行を希望する場合（免税事業者は発行不可）、
①消費税の課税事業者への転換
②インボイス発行事業者の登録申請
を検討する必要があります。

はい（課税事業者です）

検討するにあたって

販売先は事業者ですか？一般消費者ですか？

事業者
2023年10月1日からインボイスを発行したい場合、原則として2023年3月31日までに登録申請をする必要があります。

一般消費者
基本的に登録不要と考えられます。ただし、少しでも事業者への販売（例：飲食店における法人利用等）がある場合は、登録申請をご検討いただいた方がよいかもしれません。

インボイス制度に適切に対応するためには、消費税の仕組み（簡易課税制度や仕入税額控除に関する経過措置等）について正しく理解する必要があります。詳しくはお近くの税務署・顧問税理士等にお問い合わせください。
商工会議所では、インボイス制度に関する情報提供や講習会の開催等を今後検討していきます。（2022年4月時点）

相談は
お早目に

<消費税軽減税率・インボイス制度電話相談センター>
インボイス制度に関する一般的なご相談は、国税庁コールセンターへ
【専用ダイヤル】　0120−205−553（無料）
【受 付 時 間】　9:00〜17:00（土日祝除く）

コールセンターの詳細はこちら

NAHA CCI NEWS
5月号
2022 No.828
令和４年５月15日発行
（毎月１回15日発行）
■発行人　福治嗣夫
■発行所　那覇商工会議所（那覇市久茂地1-7-1 琉球リース総合ビル６階）☎098-868-3758
■印刷　有限会社 サン印刷
■定価　１部50円（会費に含む）

セミナー参加申し込み方法について

申込期限　５月２４日（火）

ＱＲコードから
Ｗｅｂにアクセスの上
お申し込みください。

zoomでの
セミナーになります

QRコードの読み取りができない場合はこちらから https://horishita.com/seminar/2022-05-25/

沖縄県内で実際にあった労働トラブルと解決法

コロナに関係なく問題社員は存在します。コロナ禍での売上減少に伴う整理解雇など近年の事例を中心に、沖縄県内で実際にあった労働トラブルと解決法をレクチャーいたします。

＜講座内容＞

１．実際にあった事例
- 問題社員の事例（パワハラ、セクハラ、のぞき、横領、同僚に暴力、遅刻を繰り返す、行方不明、その他）
- 私生活上の非行の事例（飲酒運転で免許取り消し、窃盗）
- 協調性が欠如している社員の事例（部長で雇ったのに働かない）
- メンタルヘルスの事例（生産性が７０％低下、医師への受診命令拒否、休職の命令、回復してないのに復帰は可能か？）
- コロナで業績悪化で、整理解雇

２．解決のための書類は？
指導書、注意書、厳重注意書、懲戒処分書、退職勧奨通知書と合意書、休職命令書、希望退職募集書、整理解雇通知書、懲戒解雇通知書、など

３．労働基準監督署の対応はどうすればいいのか？

４．あっせん、労働審判、訴訟の具体的内容は？

■参加特典　「書式集」プレゼント

■会場　オンライン（ｚｏｏｍを使用）　■参加費　３，０００円（顧問先無料）

■講師　社会保険労務士法人堀下＆パートナーズ
特定社会保険労務士　堀下　和紀

2022 5.25（水）14：00～16：00

主催
お問い合わせ
社会保険労務士法人堀下＆パートナーズ
浦添市西洲2-6-6　組合会館2F
☎０９８－９４２－５５２８