那覇商工会議所会報誌

2022
令和4年6月15日発行
（毎月1回15日発行）

NAHA CCI NEWS

NAHA Chamber of Commerce & Industry.

6
JUNE
NO.829

首里染織館 suikara（那覇市首里）

同封されている付録もご覧下さい

① 企業PR便のご案内
② 暑中見舞い企業広告募集のご案内
③ 専門家派遣案内のご案内
④ 制度改正・支援施策等説明会のご案内
⑤ 金融個別相談会開催のお知らせ
⑥ 業務災害補償プランのご案内
⑦ ビジネス総合保険制度のご案内
⑧ 格安HP制作・PCレンタルサービスのご案内
⑨ キャッシュフロー経営講座のご案内
⑩ 製作費0円HP制作なら「First」のご案内
⑪ 沖縄で求人出すならジョブアンテナのご案内
⑫ 女性が働き続けられる職場づくりのご案内
⑬ 生産性向上支援訓練のご案内
⑭ 専門家派遣による無料支援のお知らせ

那覇商工会議所

公式SNS

那覇商工会議所 検索

https://nahacci.com

那覇商工会議所
役員・議員改選のお知らせ

（一号議員選挙、二号・三号議員選任について）

1.令和4年度は、那覇商工会議所の代表を選ぶ大切な議員選挙（一号議員選挙、二号・三号議員選任）の年です。

（1）一号議員選挙の投票日は10月初旬を予定しています。
（一号議員は、会員の中から選挙で選ばれます。）

（2）二号議員・三号議員選任は9月中旬を予定しております。
（二号議員は、各業種で構成される部会において、三号議員は、現一号・二号議員協議会でそれぞれ選任されます。）

2.選挙権・被選挙権を行使するためには下記の手続きが必要となります。

（1）新規に会員加入をご希望の方は、2022年5月31日までにお申し込み下さい。
（6月1日以降の入会会員には今回の選挙権・被選挙権はありません。）

（2）会費の納入並びに増口をご希望の方は、2022年7月31日までに会費納入と増口手続き及び増口分の会費納入を併せてお願いします。
（選挙権を得るための会費納入期日は、7月31日です。期日までにお手続きをお願いします。）

上記（1）、（2）の期限を過ぎると今回の選挙権・被選挙権がありません。

会員の皆様には、各議員の選挙・選任の手続き等について後日ご案内させていただきます。お手元に届きましたら、必ず内容をご確認下さい。

contents

商工会議所の動き …… 02p
◎新型コロナワクチンを接種して、みんなで沖縄を守りましょう!
◎沖縄県経済の再生に向けた
ワクチン接種の推進についての要請
◎新会館「中小企業振興会館」建設工事の進捗について
◎駐日フランス大使が表敬訪問
◎うちなー健康企業会 入会のご案内
◎新型コロナウイルス感染症の影響を受ける中小・小規模事業者、個人事業主向け
相談窓口・融資・補助金・給付金・助成金 等のお知らせ

全国商工会議所 …… 08p
多様化・複雑化の傾向にある「労災事故」から会員企業も従業員もお守りします。
業務災害補償プラン

那覇商工会議所からのお知らせ　事業主の皆様へのお願い
学卒求人の確保に係る要請 …… 09p

那覇商工会議所&アクサ生命 …… 10p
那覇商工会議所 福祉制度キャンペーン

アクサ生命 …… 11p
アクサの治療保障のがん保険 マイ・セラピー

女性会だより「明星」 …… 12p
◎那覇商工会議所女性会五月定例会を開催
◎沖縄県商工会議所女性会連合会理事会・第二十四回総会を開催

NAHA YEG NEWS …… 14p
◎令和4年度 5月定例会及び事業が開催されました
◎令和4年度 那覇商工会議所青年部 役員就任挨拶
◎会員企業紹介 Q&A …… 16p
■株式会社 Re エイドオキナワ
■行政書士法人ウィアライズ 沖縄事務所

会員の窓 …… 17p
オロク商会 株式会社

全国商工会議所 …… 17p
事業活動における賠償リスク、事業休業リスク、財物損壊リスクを総合的に補償します。
ビジネス総合保険制度

「首里染織館 suikara」の オープンを記念して、セレモニーを開催 …… 18p

那覇商工会議所 …… 19p
会員事業所の皆様の経営をインターネットを通じてサポートします。
オンデマンド**WEBセミナー**

潮流を読む …… 20p
『急激な円安』×『悪いインフレ』×
『中長期の世界経済シナリオ』=?

OIST 沖縄科学技術大学院大学 …… 21p
食欲や肥満を制御するタンパク質を発見

魅力あるラビリンスタウン 文と絵 =ローゼル川田 …… 22p
都市の「場所」から見える「あいだ」

沖縄県立博物館・美術館 通信 …… 23p
山中貞則と沖縄 ―ただ一人の沖縄県名誉県民―

那覇商工会議所 …… 24p
◎6・7月スケジュール　◎5月事務局日誌

今月の表紙

首里染織館 suikara(那覇市首里)　2022年4月グランドオープン。展示ギャラリー・ショップコーナー・情報コーナー・工房があり、びん型、首里織の後継者育成や体験プログラム、ワークショップなどが楽しめます。琉球びんがた事業協同組合・那覇伝統織物事業協同組合の拠点施設です。

コロナに負けるな！

新型コロナ

ワクチンを接種して、みんなで沖縄を守りましょう！

ワクチン接種は自分を守り、大切な家族や社会を守ります。

新型コロナワクチンは、高い効果が認められています。ワクチン接種によるメリットが、副反応のリスクより大きいため、接種をお勧めしています。

ワクチンに関する正しい情報を知ってください

- ワクチンは、高い発症予防効果が確認されており、重症化を防ぎます。
- 一方で、発熱、頭痛、倦怠感、腕の痛みなどの副反応はありますが、そのほとんどは２、３日で消失します。
- ワクチンに関する正しい情報を知ったうえで接種を検討してください。

事業所の皆さまワクチン接種休暇を設けてください。

従業員の方が接種後に副反応が生じた場合の療養などに活用できる休暇制度を新設することをご検討ください。詳しくは那覇商工会議所のＨＰをご覧ください。

ワクチン情報

ワクチンに対する正確な情報等については、以下のホームページ等からご覧いただけます。

◆厚生労働省　新型コロナワクチン Q&A
https://www.cov19-vaccine.mhlw.go.jp/qa/

◆沖縄県広域ワクチン接種センター
https://okinawa-covid.jp/

◆沖縄県新型コロナウイルスワクチン専門相談コールセンター
TEL：098-894-4856
（受付時間　9：00～17：00）平日・休日

◆沖縄県医師会新型コロナウイルス感染症関係情報
http://www.okinawa.med.or.jp/covid19/covid19.html

接種後も感染対策を徹底

ワクチンを接種しても、基本的な感染対策は必要です。引き続き、マスク着用、手洗い・手指の消毒、三密の回避等、新型コロナウイルス感染症対策へのご協力をお願い致します。

那覇商工会議所

沖縄県経済の再生に向けた ワクチン接種の推進についての要請

コロナ禍が長期化し、経済活動に深刻な影響を及ぼす中、沖縄県経済団体会議（議長：石嶺 伝一郎 那覇商工会議所 会頭）は、沖縄県に対し、沖縄県経済の再生に向けたワクチン接種の推進に関する要請を行った。

4月28日(木)、沖縄県に対し以下の通り要請を行った。

石嶺議長は、「沖縄県における3回目のワクチン接種率は約38%と全国で最も低く、全国平均51.4%と比べ、13ポイント以上の低水準に留まっており、夏の観光シーズンを迎える県経済においては、早急にワクチン接種率を高めることが、最大の感染防止策と経済対策に繋がる」と指摘し、ワクチン接種を推進するよう求めた。

沖縄県への要請

沖縄県経済団体会議(議長：石嶺 伝一郎 那覇商工会議所 会頭)

ワクチン接種推進要請書手交

1. 県の強いリーダーシップによるワクチン接種の推進

（1）『全県を挙げてワクチン接種率を向上させる』強い意思表示と姿勢を示すこと
（2）市町村と密に連携し、接種率が低い市町村へ強く働きかけると共に、ワクチン接種促進の取組を支援すること

2. 正しい情報の発信と周知活動の強化

（1）ワクチン接種の安全性や副反応の正しい情報、ワクチンの効果や重症化・後遺症のリスク、既感染者への接種など、ワクチン接種の必要性や意義について、強く発信すること
（2）あらゆる媒体を活用した周知活動の強化

3.「いつでも、どこでも」接種可能な環境整備

（1）休日・平日夜間の接種枠の拡充、接種券なし・予約なしでも接種可能とすること
（2）地域の商業施設等、人が集まる場所に接種会場を常設すること
（3）高齢者や若年者等交通弱者の接種会場への交通支援を行うこと

4. 効果的なインセンティブの付与

（1）若年層の接種率向上を目的に、効果的なインセンティブを付与するなど、ワクチン接種促進キャンペーンを実施すること

那覇商工会議所としましても、広報誌やHP等を通したワクチン接種の推進並びにワクチン接種のための環境整備（休暇制度の整備・柔軟な勤務時間の取り扱い）を促進してまいります。

新会館「中小企業振興会館」建設工事の進捗について

～6月より地下部解体工事に着手～

「中小企業振興会館」は、旧那覇商工会議所会館跡地(那覇市久米2丁目2番10)で建設を進めております。

令和４年(2022)年３月に既存建物の地上部解体工事が完了し、現在、地下部の解体工事に着手しており、令和５年(2023)年８月竣工を予定しております。

新会館は、地上７階建て、延べ床面積約4,600㎡、１～３階は那覇商工会議所が使用し、４～６階はテナント、７階にはコワーキングスペース等を整備する予定です。

完成イメージ（北西方面から）

2階ホール

1階エントランスロビー

■建築概要

名　　称	中小企業振興会館
所 在 地	那覇市久米２丁目２番10
構造規模	鉄骨造　地上７階建て
延床面積	約4,600㎡(約1,390坪)
主要機能	7階　：コワーキングスペース等 4～6階：テナント事務所 3階　：相談室・事務室 2階　：ホール及び大会議室 1階　：エントランスロビー テレワーク支援コーナー 交流スペース

主な工程	令和４年度												令和5年度					
	4	5	6	7	8	9	10	11	12	1	2	3	4	5	6	7	8	9
仮設工事	→		仮囲い・墨出し															
磁気探査	→																	
地下部解体			→															
基礎工事					→													
本体工事					本杭打設・基礎梁													
電気・機械設備					躯体工事・外装工事・内装工事								→					
外構工事					配管・配線・器具取付・各種機器搬入								→					
検査															→			
													建築確認審査 →					

新会館建設工事 スケジュール（概要）

駐日フランス大使が表敬訪問

5/20(金)

5月20日(金)、フィリップ・セトン 駐日フランス大使、ジュール・イルマン 在京都フランス総領事、ロマン・リドー 在日フランス大使館政治部参事官、フランク・ボルジアニ アンスティチュ・フランセ九州 館長が、那覇商工会議所を表敬訪問されました。

フランスと日本の経済関係は、約510社の日本企業がフランスに進出し、累計約9万2000人の雇用を創出し、フランスにとって日本はアジア最大の対仏投資雇用創出国となっています。また、2019年9月、那覇市内にフランス語教育と日仏文化交流に努めるフランス政府公式文化機関である「アンスティチュ・フランセ沖縄」が開設されるなど良好な関係が続いております。

フィリップ・セトン大使は、沖縄復帰50周年式典に東京から参加されたことに触れ、沖縄での経済活動について、「フランスの存在感を出していきたい。フランスには『フレンチテック』という政府主導のスタートアップ支援プロジェクトがあり、ユニコーン企業も生まれている。日本のスタートアップ企業とも積極的に提携していきたい。ご縁が生まれればと思っており、今後、沖縄での経済活動においてご一緒できることがないか模索していきたい。」と述べられました。

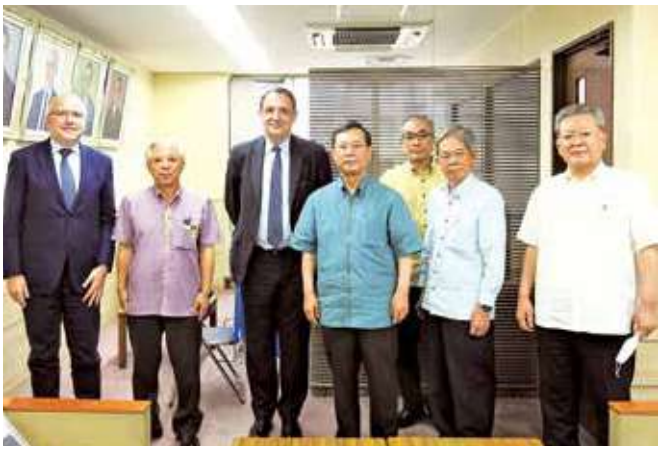

フィリップ・セトン 駐日フランス大使(中央)とジュール・イルマン 在京都フランス総領事(左)

うちなー健康企業会　入会のご案内

健康経営を始めてみませんか

参加無料

うちなー健康企業会では「健康経営」の推進により、協会けんぽ加入事業所の永続的な発展と一人ひとりの幸せな未来のために、被保険者とご家族の健康増進とともに 生産性、ワーク・エンゲイジメントの向上を目指します。

※「健康経営®」は、NPO法人健康経営研究会の登録商標です。

健康経営の企業への効果とは

～沖縄県長寿ブランド復活へ～

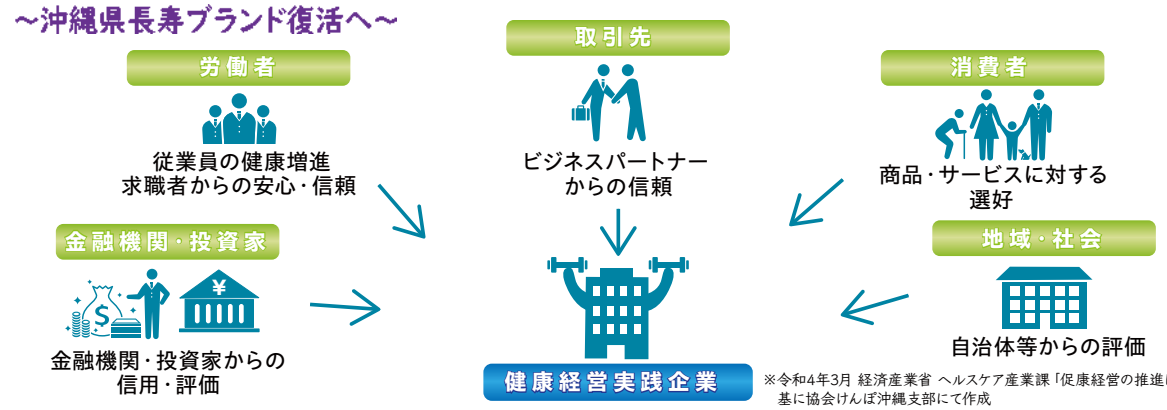

※令和4年3月 経済産業省 ヘルスケア産業課「促康経営の推進について」を基に協会けんぽ沖縄支部にて作成

協会けんぽ沖縄支部では、将来医療費の適正化により、事業所・加入者の保険料負担の抑制に繋げてまいりたいと考えています。皆さまのご理解、ご協力をお願いいたします。

企業会の主な活動内容

● 定例会　年2回　　● 健康経営セミナー　年1回　開催予定

うちなー健康企業会　オフィシャルパートナー

全国健康保険協会 沖縄支部 協会けんぽ

沖縄県商工会議所連合会

アクサ生命保険株式会社

詳細についてはこちら

新型コロナウイルス感染症の影響を受ける中小・小規模事業者、個人事業主向け

相談窓口・融資・補助金・給付金 助成金 等のお知らせ

※本内容は4月末の情報をもとに編集しています。

新型コロナに関する 相談窓口

■那覇商工会議所「新型コロナに関する経営相談窓口」 事前予約制

相談内容
- ●融資関連（マル経融資・新型コロナウイルス感染症特別貸付（沖縄公庫）等に関する相談）
- ●補助金関連（小規模事業者持続化補助金等に関する相談）等

【問い合せ先】那覇商工会議所 中小企業相談部　☎ 098-868-3759（平日9時～16時30分）

詳しくは検索

新型コロナに関する 融資制度

■沖縄公庫「新型コロナウイルス感染症特別貸付」

対　象 新型コロナウイルス感染症の影響を受け、一時的に業況悪化を来している方であって、一定の要件（※）に該当し、かつ、中長期的に業況が回復し発展することが見込まれる方
（※）最近1ヵ月間等の売上高が前4年のいずれかの同期と比較して**5%**以上**減少**している方等

融資限度 中小企業資金 別枠**6億円**、生業・生活衛生資金 別枠**8千万円**

利　率 **当初3年間は基準金利から0.9%引下げ**（4年目以降は基準金利）
※当初３年間は利子補給により実質無利子　※利下げ限度は、中小企業資金：**3億円**、生業・生活衛生資金：**6千万円**

融資期間 **運転資金20年、設備資金20年**（据置：5年）以内

【問い合せ先】沖縄公庫本店 融資第二部中小企業融資第一班　☎ 098-941-1785

詳しくは検索

■マル経融資（小規模事業者経営改善資金）

対　象 新型コロナウイルス感染症の影響を受け、最近1ヵ月間等の売上高または過去6ヵ月の平均売上高が前4年のいずれかの年の同期と比較して**5%**以上**減少している小規模事業者の方**

融資限度 別枠**1,000万円**

利　率 **固定金利1.03%**（令和4年1月末時点）より**当初3年間、▲0.9%引下げ**

融資期間 **運転資金10年、設備資金10年**（据置：運転3年、設備4年）以内

【問い合せ先】那覇商工会議所 中小企業相談部　☎ 098-868-3759

詳しくは検索

■新型コロナウイルス感染症対応 伴走型支援資金

対　象 **下記のいずれかに該当し、かつ、経営行動に係る計画を策定した者**
(1) 中小企業信用保険法 第2条 第5項 第4号の規定による認定
(2) 中小企業信用保険法 第2条 第5項 第5号の規定による認定
(3) 次のいずれかに該当すること
- ・最近1ヶ月間の売上高が前年同月の売上高と比較して15%以上減少していること
- ・最近1ヶ月間の売上高が前年同月の売上高と比較して5%以上減少し、かつ前年同月の売上高が令和2年1月29日時点における直近の決算の月平均売上高と比較して15%以上減少していること。

融資限度 **6,000万円**　**利　率** 融資対象（1）**1.20%**　（2）**1.60%**　（3）**1.60%**

融資期間 **運転資金10年、設備資金10年**（据置：5年）以内

申込方法 直接金融機関へ申し込み（要市町村長の認定書）

詳しくは検索

■中小企業再生支援資金（新型コロナウイルス感染症対応貸付）

対　象　沖縄県中小企業再生支援協議会、おきなわ経営サポート会議等の**支援を受けて作成した再生計画に従って事業再生を行うもの。**

融資限度　**8,000万円**

利　率　金融機関所定金利

融資期間　**運転資金15年、設備資金15年**（据置：5年）以内

申込方法　直接金融機関へ申し込み

詳しくは 検索

新型コロナに関する 補助金

■ものづくり補助金

詳しくは 検索

製品・サービス・試作品開発、生産プロセスの改善等に必要な設備投資を支援する制度です。

類　型	一般型				グローバル展開型
	通常枠	回復型賃上げ・雇用拡大枠	デジタル枠	グリーン枠	
補助上限	750万円～1,250万円（※）			1,000万円～2,000万円（※）	3,000万円
補助率	1/2（2/3）	2/3	2/3	2/3	1/2（2/3）

（※）従業員規模により補助上限の金額が異なります。 補助率欄、（　）内は、小規模事業者の場合。

【問い合せ先】ものづくり補助金沖縄県地域事務局　☎098-864-0080

■ＩＴ導入補助金

自社の課題やニーズに合ったITツールを導入する経費の一部を補助する制度です。

類　型	通常枠		デジタル化基盤導入類型	
	A類型	B類型		
補助額	30万円～150万円未満	150万円～450万円以下	5万円～350万円	
			内、5万円～50万円以下部分	内、50万円超～350万円部分
補助率	1/2以内		3/4以内	2/3以内
ツール要件	類型ごとのプロセス要件を満たすものであり、労働生産性の向上に資するITツール		会計ソフト、受発注ソフト、決済ソフト、ECソフト	

ハードウェア購入費	PC・タブレット・プリンタ等	レジ・券売機等
補助上限	10万円	20万円
補助率	1/2以内	

詳しくは 検索

【問い合せ先】サービス等生産性向上 IT 導入支援事業 コールセンター　☎0570-666-424

■小規模事業者持続化補助金（一般型）

詳しくは 検索

販路開拓等の取組の経費の一部を補助し新たなビジネスやサービスの導入を支援する制度です。

	通常枠	インボイス枠	賃金引上げ枠	卒業枠	後継者支援枠	創業枠
補助上限	50万円	100万円	200万円			
補助率	2/3（賃金引上げ枠のうち赤字事業者については3/4）					

【問い合せ先】那覇商工会議所 中小企業相談部　☎098-868-3759

■事業再構築補助金

詳しくは 検索

新分野展開、業態転換、事業・業種転換、事業再編に取り組む事業者を支援する制度です。

類　型	通常枠				大規模賃金引上枠	回復・再生応援枠 最低賃金枠			グリーン成長枠
従業員数	20人以下	21名～50人	51名～100人	101人以上	101人以上	5人以下	6名～20人	21人以上	―
補助上限	100万円～2,000万円	100万円～4,000万円	100万円～6,000万円	100万円～8,000万円	8,000万円～1億円	100万円～500万円	100万円～1,000万円	100万円～1,500万円	100万円～1.5億円(※)
補助率	中小企業 2/3 (6,000万円超は1/2) 中堅企業 1/2 (4,000万円超は1/3)					中小企業 3/4 中堅企業 2/3			中小企業 1/2 中堅企業 1/3

（※）中小企業者：100万円～1億円　　中堅企業：100万円～1.5億円

【問い合せ先】事業再構築補助金コールセンター　☎0570-012-088

新型コロナに関する 給付金 助成金

■雇用調整助成金

雇用調整助成金は、事業主が労働者に休業手当を支払う場合、その一部を助成する制度です。
特例措置により助成率及び上限額の引き上げを行っています。この特例措置は、令和2年4月1日から令和4年3月31日までの期間を1日でも含む賃金締切期間（判定基礎期間）が対象です。

種　別		中小企業				大企業			
		原則的な措置		地域特例（※1） 業況特例（※2）		原則的な措置		地域特例（※1） 業況特例（※2）	
		補助率	補助額	補助率	補助額	補助率	補助額	補助率	補助額
判定基礎期間の初日	令和3年5月～12月	4/5(9/10)	13,500円	4/5(10/10)	15,000円	2/3(3/4)	13,500円	4/5(10/10)	15,000円
	令和4年1月～2月	4/5(9/10)	11,000円	4/5(10/10)	15,000円	2/3(3/4)	11,000円	4/5(10/10)	15,000円
	令和4年3月～6月	4/5(9/10)	9,000円	4/5(10/10)	15,000円	2/3(3/4)	9,000円	4/5(10/10)	15,000円

※　（）内の助成率は解雇等を行わない場合
※1　売上高等の生産指標が最近3か月平均で前年又は前々年同期比で30%以上減少の事業主
※2　営業時間の短縮等に協力する事業主

詳しくは 検索

【問い合せ先】沖縄助成金センター 雇用調整助成金相談・受付窓口　☎ 098-868-1606

■沖縄県雇用継続助成金（雇用調整助成金等の上乗せ助成）

国（沖縄労働局長）から雇用調整助成金等を受けられている事業者様へ、「新型コロナウイルス感染症に対する対策」、「雇用の維持」「県内企業の負担軽減」を目的として、沖縄県からも休業手当の一部を上乗せ助成いたします。

助成対象者　下記の条件をすべて満たす事業所の事業主

- 沖縄県内に事業所を有すること
- 新型コロナウイルス感染症の影響により、労働者を休業させていること
- 沖縄労働局にて、「雇用調整助成金」「緊急雇用安定助成金」の支給を受けていること

助成例イメージ

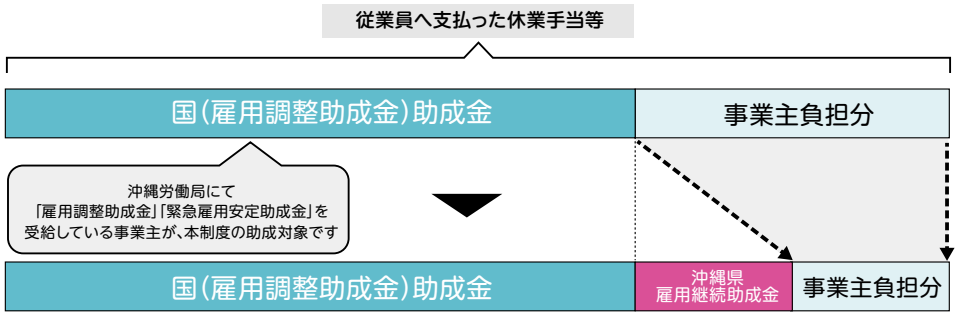

詳しくは 検索

【問い合せ先】グッジョブ相談ステーション　☎ 098-941-2044（平日 9時～17時　＊土日祝祭日を除く）

那覇商工会議所からのお知らせ

事業主の皆様へのお願い

学卒求人の確保に係る要請

令和4年5月16日(月)、国及び県より、沖縄県商工会議所連合会をはじめ、県内主要経済団体に対し「学卒求人の確保に係る要請」がございました。

会員の皆さまにおかれましては、優秀な人材の確保のため、次の通り積極的に取り組んでいただきますようお願い申し上げます。

要請に応じる(一社)沖縄県経営者協会　金城 克也 会長

(1)新規学卒者の採用予定枠の確保
(2)求人票の早期提出

《要請文》

沖縄県商工会議所連合会
会長　石嶺 伝一郎　様

学卒求人の確保に係る要請

経済団体の皆さまには、良質な雇用の確保及び産業の振興につき、日頃から格別のご配意を賜り、厚く御礼申し上げます。

令和３年度の県内の雇用情勢は大変厳しい状況であり、来春の新規学卒者の就職環境も厳しいものとなることが予想されます。

そのような中で、生徒・学生が社会人として成長し、キャリアを形成していくためには卒業時の就職が何よりも重要です。

また、県内においても生産年齢人口の減少が始まる中で、有為な人材を確保し企業の生産性をあげていく必要性は論をまたないところです。

つきましては、新規学卒者の採用枠の確保についてご理解を賜り、会員企業に対して働きかけていただきますようお願い申し上げます。

令和４年５月１６日
沖　縄　県　知　事　玉城　デニー
沖縄県教育委員会教育長　半嶺　満
内閣府沖縄総合事務局長　田中　愛智朗
厚生労働省沖縄労働局長　西川　昌　登

私たちがお伺い致します！

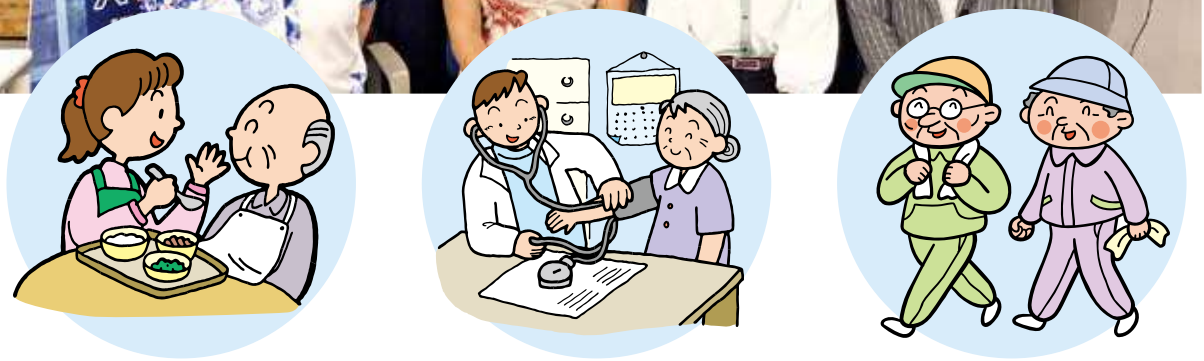

那覇商工会議所
福祉制度キャンペーン

期　間	令和4年5月2日（月）～6月30日（木）

ベストウィズクラブでは、「福祉制度キャンペーン」を5月2日（月）～6月30日（木）まで実施致します。このキャンペーンは「商工会議所福祉制度」を会員の皆様にご理解頂き、会員事業所の福祉向上にお役立ていただくことを目的としております。

「商工会議所福祉制度」は、経営者・役員の皆様の補償や退職金準備のほか、入院・介護・老後に備えた様々なニーズにお応えするものです。

商工会議所職員とアクサ生命保険株式会社の担当職員が、お伺いした際には、是非ご協力頂きますようお願い申し上げます。

「ベストウィズクラブ」は、商工会議所共済制度・福祉制度の普及、推進を目的とし、全国各地の商工会議所及びアクサ生命保険株式会社により運営されている組織です。

お問い合せ：那覇商工会議所　企画業務部
☎098-868-3758　FAX098-866-9834
引受保険会社：アクサ生命保険株式会社　那覇営業所
☎098-862-5084　FAX098-862-5089

アクサ生命

経営者ご自身と会社を守るがん保険

アクサの治療保障のがん保険 マイ・セラピー

ガン治療保険（無解約払いもどし金型）

がんに負けずに、人生を歩むために。

特長1

ガンの主な治療方法、手術・放射線治療・化学療法（抗がん剤治療）を入院しなくても保障します。

「手術」「放射線治療」は上皮内ガンも保障します。

特長2

一時金＊1・先進医療＊2・入院＊3の特約をプラスすると、保障の幅がひろがります。

＊1 ガン・上皮内新生物一時金特約（ただし、ご契約から90日間は保障されません。）　＊2 ガン先進医療給付特約（12）　＊3 ガン入院給付特約

●一時金の特約は最高2,000万円までご契約可能！

（「一時金1回のみ支払特則」を付加した場合で、ガンと診断確定されたとき）

●お引受けには所定の条件があります。本商品をご検討の際には「重要事項説明書（契約概要・注意喚起情報・その他重要なお知らせ）」「ご契約のしおり・約款」を必ずご覧ください。

アクサ生命は、商工会議所と協力し、会員事業所の各種ニーズ（弔慰金・見舞金制度、退職金制度、リスク対策や事業承継など）を共済制度／福祉制度でサポートしています。

アクサ生命保険株式会社　沖縄支社　那覇営業所
〒900-0015 沖縄県那覇市久茂地2丁目8-1 JEI那覇ビル5F　TEL 098-862-5084

明星 女性会だより AKABOSHI

那覇商工会議所女性会 五月定例会を開催

令和四年五月十七日(火)十二時より沖縄県教職員共済会館八汐荘にて那覇商工会議所女性会五月定例会を開催し、二十三名の参加をいただきました。

新役員での初の定例会開催となりました。

初めに、大宜見新会長より、直前会長 渕辺顧問に感謝の意をお伝えするとともに、今年度のキャッチフレーズである「繋ぐ女性の輪 未来へ!」を踏まえて今年度は各界との交流を深め会員と共に活動できればと思っているので三役ともども二年間よろしくお願いしますとご挨拶をされました。

挨拶される大宜見会長

【報告事項】

(一)今年度の活動内容について

若手後継者育成事業(単会)

(株)ジャンボツアーズ代表取締役 谷村勝己氏による講演会を開催する。

与那覇副会長による進行

(二)その他

五月十四日から復帰五十周年式典参加のために来沖していた岸田総理と沖縄県議会議長団との車座会議があり、経済同友会代表幹事として参加された渕辺顧問より会議の報告をしていただきました。

渕辺顧問による報告

【事務局報告】

①浦添商工会議所女性会創立三十周年式典が二月開催→十二月に変更になったので、若手後継者育成事業による講演会(県連)を十一月に繰り上げしました。

定例会風景

②連続テレビ小説「ちむどんどん」のポスターを配布します。必要な方は女性会担当までご連絡下さい。

以上について、理事会での決定事項について報告がございました。

配布ポスター

上原副会長の閉会挨拶

【女性会担当者の変更について】

令和四年五月より、女性会担当が変更になります。引き続き宜しくお願い致します。

(旧)高江洲 昌治

(新)新田 るり子

【六月の予定】

①六月六日(月)

第五十四回九州商工会議所女性会連合会総会(福岡大会)

②六月二十一日(火)

六月定例会(八汐荘)

沖縄県商工会議所女性会連合会理事会・第二十四回総会を開催

令和四年五月二十四日(火)午後三時三十分より、浦添市産業支援センター(結の街)において、沖縄県商工会議所女性会連合会理事会・第二十四回総会を開催致しました。

渕辺会長による開会挨拶

冒頭、渕辺美紀沖縄県商工会議所女性会連合会会長より「そろそろコロナも落ち着いてきているので、これから先は、次の会長を中心に、女性だからこそできる活動や子供の貧困問題等、社会に対する働きかけができればと思います。」就任された二年間の活動に対するご協力に感謝の言葉を伝えるとともに開会のご挨拶とされました。

事務局の高江洲より説明

議案は次第に沿って進められ、総会の議案事項について事務局の高江洲より説明がありました。

理事会・第 24 回総会風景

【議案事項】

①令和三年度事業報告
②令和三年度収支決算報告
③令和三年度若手後継者等育成事業活動報告・収支決算報告
④監査報告
⑤令和四年度役員(案)について
⑥令和四年度事業計画(案)・活動計画(案)
⑦令和四年度収支予算(案)
⑧令和四年度若手後継者等育成事業実施計画(案)・収支予算(案)

各議案事項について審議され、滞りなく承認されました。

役員変更では、役員改選に伴い、現県連会長の渕辺美紀氏が理事に就任し、大宜見民子氏が新会長として就任しました。

宮城枇呂氏のご挨拶

また宮城枇呂氏も新たに副会長に就任されました。

大宜見新会長のご挨拶

大宜見新会長より「今年は、浦添商工会議所女性会の創立三十周年記念も控えております。コロナにひるむことなく、できることを皆で協力し、情報を共有しながら、進んでいきたいと思っておりますのでご協力お願い致します。」と就任のご挨拶をされました。

令和四年度の沖縄県商工会議所女性会連合会のキャッチフレーズは、「繋ぐ 女性の輪 未来へ！」と決定し、今年も協力して事業を行うことを誓い合いました。

那覇商工会議所青年部会報
那覇
ハイサイ！青年部
YEG
Naha Chamber of Commerce and Industry Youth Club
2022年
6月号
第311号

令和4年度活動スローガン　縁をキズナへ～守る強さと貫く力～

ONETEAM那覇22委員会

会長挨拶

直前会長挨拶

令和4年度 5月定例会及び事業が開催されました

ONETEAM那覇22委員会による那覇商工会議所青年部5月定例会・事業がコスタビレッジエスパーナにて5月22日（日）に開催されました。リアル開催での交流事業。県による感染拡大警報が発出された事を受け、今回も4月同様新型コロナウイルス感染症対策として、当日にPCR・抗原検査を実施し、参加者全員の陰性を確認した上で執り行われました。

ONETEAM那覇22委員会の大城直樹君の司会にて定例会は進められ、高良副会長の開会宣言、YEG宣言の後に商工会議所青年部の歌「伸びゆく大地」の静聴、二藤太地君による綱領朗読・指針唱和と続きました。

平良会長の挨拶では「4月に引き続き5月もエンジェルタッチ回答率100%。皆様の努力のおかげで約150名の会員一人一人に今回の定例会がある事の連絡が行き、出席回答の意思表示をいただいた」と感謝の意を述べた後、今回の事業について「委員会同士、業種別での交流会なので一人でも多くの皆様が交流を通して縁をキズナへと繋げていける様にしていって欲しい」と述べられました。続いて万田直前会長、下地顧問から今回の交流事業を通して那覇YEGが楽しい場になって欲しいと、挨拶を通して今回の事業への期待と想いを述べられました。

事業の部は富永健太君による司会で進行され、盛島委員長の開会挨拶趣旨説明からスタート。「那覇YEG交流事業　ねるとん紅鯨団～縁をキズナへ繋ごう～」というテーマで開催された今回の交流事業。テーマにはコロナ禍で2年間、会員交流どころか事業開催も出来ない月もあり、経済活動が再開されつつある今年度の交流事業として那覇YEG会員の世代に馴染みのあるテレビ番組「ねるとん紅鯨団」をモデルにして、個々会員が当時の番組出演者の様に繋がりを目指して活動していく原動の場にしていきたいという盛島委員長の想いが込められています。

業種ごとの班分けで組み立てられ、意見交換やビジネスマッチングする異業種の交流の場を目指した今回の交流事業。この日は5組11名の会員が後日のアポイント取りに繋げる事が出来ました。

事業を終えて盛島委員長は「準備期間中から県内のコロナ感染増傾向が見られ開催出来るか心配もあった。同業種・他業種の会員同士の交流が活発に行われ、事故もなく成功出来たと思う。改善点も多々あったが、今後の課題解決に向かって対応していきたい」と振り帰りました。

また、今回の事業をONETEAM那覇22委員会のメンバーと進めていった過程も振り返り「年度初めの事業という事もあり、駆け足で準備を進める必要があったが、LINEなどで密に情報共有を行い、事業当日にも半数以上のメンバーで開催出来た。委員会メンバーには理事経験者や新入会員メンバーもいる。今回の事業を通して、委員会内での繋がりが強くなった。今後の発展に期待している」と述べました。

改めて那覇YEG会員同士の縁がキズナへと固まる交流事業となった5月定例会。ONETEAM那覇22委員会の皆様、お疲れ様でした。

乾杯挨拶

伸びゆく大地・静聴

事業の部

集合写真

令和4年度 那覇商工会議所青年部 役員就任挨拶

5月20日金曜日、那覇商工会議所 会頭室にて令和4年度那覇商工会議所青年部役員就任挨拶が行われました。この日出席した役員は平良会長、當間専務、渡慶次常務、高良副会長、高久副会長、瑞慶覧副会長の7名。

親会から対応頂いた役員は石嶺会頭、上間副会頭、山城副会頭、玉城副会頭、福治専務理事の5名でした。

今後の活動について平良会長は「今年のスローガンは『縁をキズナへ～守る強さと貫く力～』。私自身14年前は出向という形で青年部に入会させて頂いた。その過程の中で諸先輩方を見ながら経営に携わってみたいという想いが芽生えた。青年部の様々な先輩のご指導を頂いて今の自分があると感謝している。一人でも多くの会員にも青年部の活動を通して自企業発展と自身の成長に繋げていただければという想いで今年度のスローガンに掲げさせていただいた」と、今年度への想いを親会役員の皆様に伝えました。

平良会長からの想いを受け止めた石嶺会頭は「那覇商工会議所を引っ張っていくのは青年部。我々が『ちょっと待て』と引き留めるくらいの勢いで走っていただきたい。那覇めしグランプリも再開するという事で本当に嬉しい。この様なイベントは社会貢献に繋がるので是非頑張ってほしい」と期待の言葉を述べました。

その後、青年部役員と親会役員の皆様の意見交換が行われましたが、最も多く挙がった話題が那覇めしグランプリについて。今年開催が実現すれば3年ぶりとなる那覇めしグランプリへの期待値の高さが表れておりました。

会長挨拶

石嶺会頭より一言

青年部活動報告

青年部活動報告

那覇商工会議所
那覇YEG 会員紹介 Q&A
Naha Chamber of Commerce and Industry Youth Club

ハイサイ！青年部

株式会社 Re エイドオキナワ

代表取締役
南風原 早記

最初に貴社の紹介をお願いします。
浦添市に【スマホ・パソコン相談所モバイル修理ラボ】をオープンしました。スマホ・パソコン販売や修理だけではなく格安 SIM も取り扱いしており、月々のスマホ料金の無料相談を行いお客様に合ったプランをご提案しています。その他にもスマホ教室・パソコン教室等も行っております。また、昨年の９月よりデジタル庁が発足したことによりスマホで管理している暗号資産のウォレット相談が多くなってきているので若年層からご年配の方まで誰もが駆け込む相談所となっています。

那覇ＹＥＧに入会したきっかけをお願いします。
先輩達に誘われたので。

実際に入会してみての感想をお願いします。
世代や業種を超えた仲間づくりが出来る。

仕事や個人的な事でPRしたい事があれば教えて下さい。
スマホやパソコン修理以外にも名刺作成も行っておりますので、ぜひご利用ください。

最後に大事にしている言葉などがあれば教えてください。
「株式会社 Re エイドオキナワ」の由来、“Re” は Repair（修理）や再生、“エイド” は支援・手助けを意味しています。
修理を行い使えるものは長く大切に使えるようにすること。私達が困っていた時に多くの方々に助けていただいた経験から地元沖縄の困っている方々に手を差し伸べてあげられるよう思いを込めました。

INFORMATION
株式会社Reエイドオキナワ
〒901-2132沖縄県浦添市伊祖2-9-2てだこボウル3階
【営業時間】11:00～22:00　【定休日】火曜日
TEL：080-2120-5018

行政書士法人 ウィアライズ 沖縄事務所

代表社員 **前原 正人**

最初に貴社の紹介をお願いします。
那覇市泉崎で行政書士事務所をしております。建設業許可、飲食業許可、古物商許可、旅館業許可、外国人在留許可、宅建業免許など、各種許可をとるのが主な仕事です。

那覇ＹＥＧに入会したきっかけをお願いします。
今年度監事の宮城匠さん（司法書士法人匠事務所）のご紹介がきっかけです。

実際に入会してみての感想をお願いします。
昨年度は委員長を拝命し貴重な体験をさせていただきました。会員同士の交流も活発で、公私ともに役立つネットワークが出来て嬉しいです。

仕事や個人的な事でPRしたい事があれば教えて下さい。
法人化して４年目を迎えました。東京事務所、那覇事務所、石垣事務所と３店舗を展開しております。行政書士も３人体制で万全です。

最後に大事にしている言葉などがあれば教えてください。
「しない善よりやる偽善」

INFORMATION
行政書士法人ウィアライズ　沖縄事務所
那覇市泉崎2丁目1番地4　大建ハーバービューマンション　501号室
【営業時間】10:00～16:00　【定休日】土･日曜日
TEL：098-831-8086

会員の窓
Member announcement

不動産のプロ集団が、全力で最適解をご提案します!!

～法人資産ソリューション～

▶企業資産売却
▶資産の収益化
▶資産の移転・統合

企業所有不動産（CRE）のポテンシャルを引き出し、最大限に収益化への再生を図り、次への事業展開に繋げて参ります。用途変更・売却・移転、適確な選択肢を企画提案いたします！

～施設・土地の組み換え戦略～

▶資産再編
▶新規進出
▶資産集約化

企業所有不動産（CRE）の集約・統合・再編による組み替えにより、更なる効率化、最大化を狙っていきます。新規出店、拡張、業態変更にもソリューションして参ります！

不動産ソリューション
オロク商会株式会社

オロク商会株式会社
那覇市小禄1丁目27-15
電話 098-858-0069 FAX 098-858-0020
e-mail info2@oroku.co.jp
HP／https://oroku.co.jp

全国商工会議所

事業活動における
賠償リスク、事業休業リスク、財物損壊リスク
を総合的に補償します。

ビジネス総合保険制度

新型コロナウイルスも補償

ここがおすすめ

- 会員事業者を取り巻くリスクに対する補償のモレ・ダブリを解消し、一本化して加入可能
- 賠償責任（PL、リコール、情報漏えい、サイバー、施設・事業遂行等）リスクを総合的に補償
- 事業休業補償により災害に遭った際の事業継続のための資金を確保
- 全国商工会議所のスケールメリットによる割安な保険料水準
- 保険会社の早期災害復旧支援により事業継続を後押し
- 保健所等指示による**新型コロナウイルス**の消毒費用および消毒に伴う営業休止にかかる損失を補償

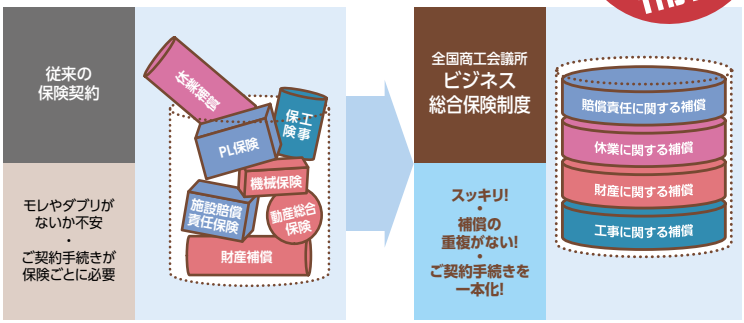

商工会議所の保険制度HP	https://hoken.jcci.or.jp	お問い合わせ先	各地商工会議所	引受損害保険会社	東京海上日動火災保険株式会社　損害保険ジャパン株式会社 三井住友海上火災保険株式会社　あいおいニッセイ同和損害保険株式会社 大同火災海上保険株式会社
制度運営	日本商工会議所				

●本広告は概要を示したものです。補償の内容、対象業種、補償開始日は引受保険会社によって異なります。ご加入にあたっては必ず「重要事項説明書」をよくお読みください。
●お見積り、ご加入手続き、保険内容のご不明点は、お近くの代理店または引受保険会社までご連絡ください。

商工会議所では、本制度のほかにも各種保険・共済制度を取り扱っております。詳しくは、お近くの商工会議所にお問い合わせください。
本広告は、日本商工会議所が有限会社石垣サービスの協力のもと制作したものです。

Grand Opening

「首里染織館 suikara」のオープンを記念して、セレモニーを開催

去った4月25日に「首里染織館suikara」のオープンを記念して、セレモニーを開催いたしました。セレモニーには、西銘恒三郎内閣府特命担当大臣（沖縄及び北方対策）の祝辞の代読（田中愛智朗内閣府沖縄総合事務局長）から始まり、玉城デニー沖縄県知事、城間幹子那覇市長と錚々たる顔ぶれからご挨拶をいただきました。

この度オープンしました「首里染織館suikara」は、首里城焼失後の沖縄の観光施策の一つとして、国が染織の拠点をつくることで、染織文化の後継者育成と周遊型観光に取り組んでいくためにつくられました。

「首里染織館suikara」を管理運営する私達「株式会社suikara」には二つの使命があり、びん型・首里織を世界中の人々に使っていただき、生産者の豊かさを実現する。これが後継者育成につながると思っています。

もう一つは、首里から琉球の文化の神髄を発信していくということです。これが琉球王朝文化を支えることになり、観光や沖縄経済に寄与していくことになると思っています。

「首里染織館suikara」は、1階はびん型と首里織の作品や、映像による歴史や製造過程の紹介等の展示スペースおよびショップ、2階は琉球びん型事業協同組合、3階は那覇伝統織物事業協同組合の拠点施設となっており、それぞれ、体験コーナーや後継者育成事業を行っております。

沖縄県内では一番大きなびん型と首里織の着物や帯の展示場となっており、かりゆしやグッズの販売も行っております。

6月18日・19日には「父の日かりゆしウェアお仕立会」を開催いたしますので、ぜひご来場のほどよろしくお願い申し上げます。

来賓の皆さんによるテープカット

開館時間	11:00～18:00	住　所	〒903-0812 那覇市首里当蔵町2丁目16番地
休 館 日	火曜日・年末年始・ウークイ（旧盆最終日）		
電話番号	098-917-6030		
公式サイト	https://suikara.ryukyu/	Instagram @suikara2022	Facebook

会員事業所の皆様の経営をインターネットを通じてサポートします。

オンデマンド WEBセミナー

会員様無料
ぜひご活用ください!!

WEBセミナーは、インターネットで
セミナー映像を視聴することにより、
様々な経営情報が取得できるサービスです。

いつでも
24時間いつでも受講できます!

どこでも
会社・自宅・出先どこでもOK!

好きなだけ
気になるセミナーを自由に選べる!

映像と音声による本格的なセミナー! さまざまな情報が満載!
●使いやすいサイトデザイン ●高画質「ハイビジョン」サイズ! ●PC・Mac・Android・iPhone 対応

＊掲載内容は予告なく変更する場合がございます。

こんな方に最適です

セミナーは受講したいけど忙しくて時間がない!
24時間いつでもご利用いただけます。

継続的に社員研修を行いたい!
勉強会(社内研修)などにご活用いただけます。

受講したいセミナーが開催していない!
600本以上の豊富なラインアップから自由に選べます。

一流の講師陣による豊富なセミナーが満載

■経営 ■実務家 ■労務 ■税務・経理 ■法律 ■政治・経済 ■研修・人材育成 ■著名人 ■環境・高齢化 ■健康・ライフスタイル他 (全40分野)

那覇商工会議所のWEBセミナーを利用して経営に役立てよう

那覇商工会議所のホームページから無料でセミナーがご覧いただけます

https://nahacci.com/

那覇商工会議所のホームページから
こちらのバナーをクリック!

お問い合せ先
那覇商工会議所
(担当:小嶺)
TEL 098-868-3759
mail:cci-naha@nahacci.or.jp

『急激な円安』×『悪いインフレ』×『中長期の世界経済シナリオ』＝？

株式会社大和総研　金融調査部　主席研究員

内野　逸勢（うちの・はやなり）

1990年慶応義塾大学法学部卒業。大和総研入社。企業調査部（金融サービス担当）、経営コンサルティング部（金融機関担当）大蔵省財政金融研究所（1998～2000年）出向などを経て現職。専門は金融・資本市場、金融機関経営、地域経済、グローバルガバナンスなど。主な著書・論文に『FinTechと金融の未来～10年後に価値のある金融ビジネスとは何か？～』2018年4月、共著（主著）、『JAL再生　高収益企業への転換』日本経済新聞出版、2013年1月、共著。IAASB CAG（国際監査・保証基準審議会　諮問・助言グループ）委員（2005～2014年）。日本証券経済研究所「証券業界とフィンテックに関する研究会」（2017年）

このところ日本でも物価上昇の動きが目立ち、企業業績や家計の購買力に影を落としている。そしてその一因が「急激な円安」である。加えて不況下での物価上昇（スタグフレーション）＝「悪いインフレ」が懸念されている。

過去の水準から判断すると〝行き過ぎ〟とメディアで騒がれている対ドルでの急激な円安の背景には、米国では経済活動の再開やインフレの加速などを背景に金融政策が正常化へと向かう一方、日本では大規模な金融緩和が維持されているという問題がある。1月13日には、一時1ドル＝126円台と2002年5月以来およそ20年ぶりの円安・ドル高水準を付けた。このような円安が進む中、その背景の一つに資源価格の高騰があることもあって、円安のマイナス面が強調されることが増えているが、大和総研のエコノミスト【注1】は、その影響はマクロ経済的に見ればわずかであるとしている。ただし、中小企業非製造業では円安による悪影響が増大していることと、それに加えて消費財の輸入品ウエートが上昇していること、家計では購買力が円安時に低下しやすくなっていることには懸念を示している。一方、円安のプラス面について大和総研では、円安で輸出数量が増加して貿易収支が改善するという「Jカーブ効果」は、10年代以降は表れにくくなったものの、主に大企業で為替レートが変化しても企業は契約通貨建ての輸出価格を据え置こうとする動きが広がったことで円安局面では企業の為替差益が拡大しやすくなっていることと、海外進出などを背景に所得収支の改善効果も高まっていることを挙げ、依然円安のプラス面がマイナス面を上回っているとしている。

次に「悪いインフレ」であるが、大和総研【注2】では、欧米ではそのリスクが意識されているが、日本のインフレ率は今後も低位にとどまると見られ、スタグフレーションの可能性は低いと想定している。その主な理由として、22年度の生鮮食品を除く消費者物価指数（コアCPI）を前年比＋1.3％と見込み、資源高で一般物価に上昇圧力がかかるものの、名目賃金の上昇ペースが緩やかで、欧米のように価格転嫁が進みにくいためとしている。

これらを踏まえた大和総研の22年度の実質GDP成長率予想では、ウクライナ問題の深刻化によって原油高と対ロシア貿易の停止、株価の大幅な下落といった悲観シナリオが実現すれば、＋3.5％と見込んでいるベースシナリオの成長率が＋2.6％に低下する可能性があるとしている。加えて、新たな変異株の出現による感染爆発で経済活動が抑制される状況が断続的に発生すれば、個人消費を中心に一段と落ち込み、成長率の見通しは＋1.5％程度へと低下するとしている。昨今の日本の平均的なGDP成長率からすればこの1.5％程度という数字はさほど低くは見られないかもしれない。しかし、この成長率では22年度の実質水準がコロナ禍前の19年を依然超えることができず、成長力が高いとはいえない。

残念なことに、このような日本経済の見通しを左右する中長期の世界経済シナリオの不透明さはより高まっていく。それは、ウクライナ問題の長期化だけではなく、仮にウクライナ問題が解決しても他の地域での地政学リスクが高まる初期段階とも捉えることができるからである。確かに、国際連合安全保障理事会において安全保障問題解決の枠組みについて変革が求められているものの、加盟各国の変革への足並みがそろうかといえば、第二次世界大戦の戦勝国のみを常任理事国とした設立経緯から見て非常に疑わしい。G20の機能不全も想定される。さらに、安全保障上の問題が民主主義国家と権威主義国家間の外交問題の中心となっているため、平時の国際協調に基づく公平な自由貿易を前提とした世界貿易機関（WTO）協定違反に対する経済制裁から、国家間の金融と経済両面での既存の依存関係を人質に取るような一方的な〝終わりの見えない経済制裁〟にシフトしている。これまでのグローバリゼーションで謳歌（おうか）されてきた自由貿易、経済効率の高い世界的な供給網（グローバルサプライチェーン）への回帰は難しい。

ただし民主主義国家は、この状態に手をこまねいているだけではなく、権威主義国家が時代遅れと感じるような、グローバルな人、モノ、資金の自由な移動という国際協調で共有してきた「公益」を守る契機と捉えることが重要であろう。従前のように持続可能なエネルギーへの投資の促進、誰も取り残さない経済成長の方針を含むSDGsの推進などの取り組みは前倒しで着実に進めるべきであろう。ただし、グローバルサプライチェーンの再構築では旧来とは違ったアプローチが必要となろう。地政学的リスクなどを織り込みつつも、その範囲内で自由貿易のメリットや効率性を追求した新たなグローバルサプライチェーンや自国の国際貿易に対する立ち位置の落としどころを見極める取り組みが必要であろう。その意味で、どの民主主義国家もこれらの「公益」を守ることに不作為でいてはならないのではないか。

（4月15日執筆）

【注1】小林　若葉、神田　慶司、橋本　政彦「円安は日本経済にとって「プラス」なのか？「マイナス」なのか？プラスの効果をもたらすが、以前に比べ効果は縮小」大和総研レポート2022年1月24日

【注2】神田　慶司、小林　若葉、岸川　和馬、鈴木　雄大郎「日本経済見通し：22年3月　ウクライナ情勢の緊迫化による日本・主要国経済への影響」大和総研レポート22年3月22日

OIST 沖縄科学技術大学院大学

那覇商工会議所では、沖縄の自立的発展と世界の科学技術の向上に寄与することを目的としたOISTの理念に共感し、研究成果を紹介していきます。

食欲や肥満を制御するタンパク質を発見

OISTの研究チームは、脳が食欲や代謝を制御するのに重要な役割を果たすタンパク質を特定しました。マウスの前脳でこのタンパク質「XRN1」を欠損させると、食欲が旺盛になり、肥満が引き起こされることが研究で明らかになりました。

肥満は循環器系疾患、2型糖尿病、がんなど多くの疾患と関連しておりヘルスケアの課題となっています。肥満は食物の摂取量とエネルギー消費量の不均衡が原因で起こりますが、脳がどのようにして食欲や代謝を制御しているか、ほとんど明らかになっていません。

本研究では、前脳の一部においてXRN1というタンパク質をなくしたマウスを作成しました。脳の同領域には視床下部という組織があり、ホルモンを体内に放出して、体温や睡眠、喉の渇きや食欲を調節します。XRN1欠損マウスは生後6週間で急速に体重が増え始め、生後12週には肥満になり、1日当たりの摂取量が対照マウスに比べて約2倍に増加し、体内の脂肪組織や肝臓では脂肪の蓄積が見られました。そこで、過食の原因を調べるため、レプチン（食欲を抑えるホルモン）の血中濃度を測定すると異常に高い値となっていること、また、インスリン（血糖値を下げるホルモン）に対して抵抗性があることがわかりました。高血糖や血中インスリンに対して体が適切に反応できないと、血糖値が上昇し最終的には糖尿病を発症してしまいます。「レプチン抵抗性があったために、摂食行動を続け血糖値が上昇し、結果として血中のインスリン値が増加したということです。」と柳谷博士は、説明しました。

次に、エネルギー消費量の低下が肥満の原因かを調査する為にマウスの代謝量を算出しました。エネルギー消費量に差は見られませんでしたが、対照マウスは最も活動的な夜間に炭水化物を燃焼し、活動の少ない日中に脂肪を燃焼するという切り替えができるのに対し、XRN1欠損マウスは、炭水化物を主なエネルギー源としており、昼夜問わず脂肪を効率的に消費できないことがわかりました。

研究チームは、XRN1欠損によってどのようにレプチン抵抗性と食欲増進がもたらされるのかを詳しく調べるため、視床下部内で食欲を調節する遺伝子の活性が変化するかどうかを調査しました。すると、肥満マウスの視床下部では、最も強力な食欲増進物質の一つであるアグーチ関連ペプチド（AgRP）というタンパク質を作るmRNAと、そのタンパク質の量が増加していることが明らかになりました。

今後は、XRN1がどのように視床下部のニューロンの活動に影響を与えて食欲を調節するかを正確に解明したいと考えています。

「脳内のどのニューロンやタンパク質が食欲の調節に関与しているのかを特定し、レプチン抵抗性がどのようにして生じるのかを完全に解明することで、最終的には肥満に対する標的療法につながるかもしれません。」と柳谷博士は語っています。

都市の「場所」から見える「あいだ」

文と絵＝ローゼル川田
「沖縄タイムス連載を編集」
（那覇商工会議所エキスパート）

本土復帰から、時を刻んできた那覇市民会館の大きな庇の赤瓦と同素材のレンガタイルが春の日差しを吸い込んでいる。

アマハジが大きな日陰をつくり琉球石灰岩の石垣や大らかな階段がストレートに人々を迎えているかのようである。「わたしはここに在る」と聞こえてくるようだ。

沖縄を代表するこの名建築は本土復帰前に行われた沖縄の設計コンペによって現代建築設計事務所が選ばれ、1970年に完成した。

復帰後、信吉氏の口癖は「うちなーやみーらんなとーしが」。縄文的思考と現代の融合を希求していたのかも知れない。島の風土、悠久の時間と生活から素材を選び出し、どっしりとした大らかなモダン建築を創出。私は密かに「沖縄モダニズム」だと思い敬意を表している。

市場の雑踏の路地を蛇行しながら、国際通りの背中に取り残されたように生い茂る木々の間にある墓を見ていた。十数歩先で国際通り。元の国映館跡地には大きなホテルが深い色彩でそびえている。

戦後の復興都市那覇の風景は、高密度・高層化で目まぐるしく変わり続けてきた。50年～60年の10年間で、4万人余から22万人余へと急激な人口増加があった。

「琉球復興金融基金（復金）の融資によって、スタンダードな木造赤瓦の2階建て住宅やCB造（コンクリートブロック造）の民家が増えた。今でも風景のあちこちに点在し、ホッとさせる。

DE（在沖米陸軍地区工兵隊）は現沖縄市に工場を建て、ブロックや花形ブロックの製造を始めた。台風と白アリに強いCB造は瞬く間に民間にも広まり、灰色のブロックの素材は家屋敷の塀にも多用され、そのままグレーの風景を創出した。「青い海青い空」が沖縄観光のキャチフレーズではあるが、島々の風景はグレーが基調色であった。

1984年、国際通りの真ん中に世界的な建築家安藤忠雄設計の「フェスティバルビル」が誕生。立方体のビルのマテリアルはコンクリートと花ブロックのグレー、光の吹き抜け空間は涼風を取込んで親しまれていた。グレー慣れしたウチナーンチュには、圧倒的なグレーの空間にもかかわらず違和感はなかった。

最近では久茂地小学校跡地に新しく「那覇文化芸術劇場なはーと」が完成した。一銀通りを含む3面道路に面した「なはーと」はアマハジから招き入れる親近感があり、首里織や花ブロックのモチーフの曲面壁が布のような優しさを感じさせ、内部空間も多様性のある構成だ。

数日後、国際通り沿いの高層ビルから県庁や市役所、松山辺りを俯瞰した。新旧の市街地のビル群にグレーのようなメタリック色の大きな緩やかな曲線のルーフのような外壁が目に入り強い印象を受けた。「なはーと」の国際通り側からの俯瞰だった。

ふと、ベルクソンやアリストテレスの『場所論』が漠然と浮かんだ。

個別感覚としてのモノについての感覚、つまり共有感覚でモノが置かれているコンテクスト、つまり「場所」についての感覚である。そこで、場所と場面（コト）を結ぶ「あいだ」の大切さである。それは周辺との位置環境でもあり、付随する消極的性質ではないこと。「場所とコト」は「あいだ」によって生かされることになる。

山中貞則と沖縄
―ただ一人の沖縄県名誉県民―

皆さんは「沖縄県名誉県民条例」をご存知でしょうか。この条例は2003年に制定され、社会の発展に卓越した功績があり、県民が誇りとしてひとしく敬愛する者に対し、沖縄県名誉県民の称号を贈り、その栄誉をたたえることを目的としています。これまでに名誉県民として選定された方は一人しかおらず、その一人が故山中貞則（1921・2004）です。

山中氏は総理府総務長官や初代沖縄開発庁長官等を歴任し、沖縄の返還準備やその後の沖縄振興開発に尽力しました。半世紀以上にわたり政治家として活躍しますが、彼の政治テーマには常に「沖縄問題」があったと言われています。鹿児島県出身の山中氏には、江戸時代における薩摩藩の琉球支配に対するお詫びの気持ちが常にあり、また復帰時の県知事である屋良朝苗氏が台湾総督府立台北第二師範学校時代の恩師（直接教えを受けたわけではないが）であったこと等が「沖縄問題」に注力する背景としてありました。

総務長官在任中、佐藤首相から外交以外の沖縄に関する事の一切を任され、道路や港湾等のインフラ整備や産業振興等を推進していきます。沖縄本島・宮古島・西表島・石垣島・久米島の島内循環道路の建設をはじめ、伊平屋―野甫間の架橋、久米島のエビ養殖、旧勝連町の海中道路建設、北大東村の海水淡水化事業、渡嘉敷村の国立沖縄青年の家の設立、宮古島の地下ダム建設、竹富町のホバークラフト就航等、数を挙げるときりがない程多くの事業に携わりました。復帰後における「本土との格差是正」、その後の「自立型経済の構築」を目的とする沖縄振興に大きく貢献してきたといえます。他にも、保革という立場の異なる屋良主席と佐藤首相のパイプ役を担ったり、復帰直前の「ドル・ショック」により県民の保有資産が目減りした為に差額補償を推進したり、平成の首里城復元にも尽力したこと等も知られています。山中氏が進めた事業は人々の生活を豊かで便利にし、経済や産業を向上させ、文化の振興等にも繋がっていきました。

沖縄県立博物館・美術館では7月20日から9月19日の日程で「復帰50年 沖縄復帰後展」を開催します。復帰記念式典や復帰記念三大事業（植樹祭、若夏国体、海洋博）、社会基盤整備事業等、山中氏と関連する内容もありますので、是非ご覧頂きたいと思っております。

（学芸員　宮城 修）

沖縄県名誉県民章（山中貞則顕彰館所蔵）

山中貞則記念館（鹿児島県曽於市）

博物館 特別展 **復帰50年 特別展　沖縄、復帰後。展**
ーいちまでぃん かなさ オキナワー

開催期間：**7月20日**（水）～**9月19日**（月・祝）

会場：沖縄県立博物館・美術館
特別展示室1・2、企画展示室

観覧料：
〈一　般〉　1,000円（800円）
〈高校・大学生〉　500円（400円）
〈小・中学生〉　200円（160円）
※（ ）内の料金は前売ならびに20人以上の団体料金

会員の窓 Member announcement

掲載募集

「会員の窓」は、会員の皆様が扱っている商品、サービスなどを無料で紹介するコーナーです。掲載ご希望の方は下記要項を確認の上、当所担当までご連絡ください。

掲載内容	貴社の新製品や各種サービス、イベントの告知等にご利用下さい。
提出原稿	1事業所名　2住所　3電話番号・FAX 4HPまたはE-mail　5紹介文 (1)見出し文字40字まで(サブタイトル含む) (2)文章…200文字程度 (3)画像1枚…商品・各種サービス・店内・外観など1枚ご提出下さい。
提出方法	下記のメールアドレスへご提出下さい。 E-mail：kuninaka@nahacci.or.jp ※または郵送でも承ります。
掲載月	掲載月については、申込み状況により調整させて頂きますので、お問合わせ下さい。
原稿締切	毎月15日(翌月掲載)

お問合せ先　那覇商工会議所
〒900-0015 那覇市久茂地1-7-1 琉球リース総合ビル6F
広報担当　企画業務部　國仲　☎ 098-868-3758

6・7月スケジュール

6月1日(水)～6月3日(金)	全国商工会議所観光振興大会2022 in えひめ松山
6月6日(月)	九州商工会議所女性会連合会　総会(福岡)
6月8日(水)	九州商工会議所連合会幹事会
6月9日(木)	九州商工会議所連合会通常会員総会
6月12日(日)	第161回簿記検定試験
6月13日(月)	若年技能者人材育成支援事業第1回「連携会議」 沖縄県中小企業再生支援協議会　全体会議
6月16日(木)	日本商工会議所常議員会 日本商工会議所議員総会
6月20日(月)	正副会頭会議
6月22日(水)	経済団体会議幹事会
6月26日(日)	第225回珠算検定試験 創業塾
6月27日(月)	那覇商工会議所通常議員総会 第161回簿記検定試験　2・3級合格発表
7月3日(日)	創業塾
7月10日(日)	創業塾
7月20日(水)	正副会頭会議
7月27日(水)	経済団体会議幹事会

5月事務局日誌

5月10日(火)	沖縄県商工会議所青年部連合会　第39回定時総会
5月12日(木)	よろず支援拠点相談会
5月15日(日)	沖縄本土復帰50周年式典
5月16日(月)	那覇市地球温暖化 幹事会 学卒求人の確保に係る要請
5月18日(水)	うちなー健康企業会発足記念オンラインセミナー
5月20日(金)	全国商工会議所専務理事・事務局長会議
5月24日(火)	女性会県連理事会兼総会
5月25日(水)	令和4年度読売巨人軍協力会役員会
5月26日(木)	よろず支援拠点相談会 那覇商工会議所　青年部　那覇市長表敬訪問
5月27日(金)	第1回BWCブロック運営委員会(ハイブリット)

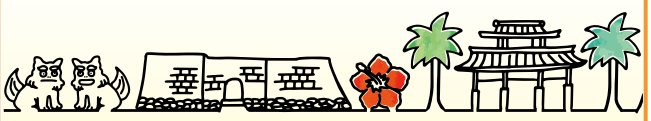

那覇商工会議所
〒900-0015 那覇市久茂地1-7-1
琉球リース総合ビル6F
TEL 098-868-3758(代)
E-mail cci-naha@nahacci.or.jp
FAX 総務部 098-866-9834
相談部 098-866-5728
URL https://nahacci.com

令和４年度雇用保険料率のご案内

◆ 「雇用保険法等の一部を改正する法律案」が令和４年３月30日に国会で成立しました。
令和４年４月１日から令和５年３月31日までの雇用保険料率は以下のとおりです。

- **令和４年４月から、事業主負担の保険料率が変更になります。**
- **令和４年10月から、労働者負担・事業主負担の保険料率が変更になります。**
- **年度の途中から保険料率が変更となりますので、ご注意ください。**

＜令和4年度の雇用保険料率＞

（赤字は変更部分）

○令和４年４月１日　～　令和４年９月３０日

事業の種類＼負担者	① 労働者負担 （失業等給付・育児休業給付の保険料率のみ）	② 事業主負担	失業等給付・育児休業給付の保険料率	雇用保険二事業の保険料率	①＋② 雇用保険料率
一般の事業	**3/1,000**	**6.5/1,000**	3/1,000	3.5/1,000	**9.5/1,000**
（３年度）	3/1,000	6/1,000	3/1,000	3/1,000	9/1,000
農林水産・※ 清酒製造の事業	**4/1,000**	**7.5/1,000**	4/1,000	3.5/1,000	**11.5/1,000**
（３年度）	4/1,000	7/1,000	4/1,000	3/1,000	11/1,000
建設の事業	**4/1,000**	**8.5/1,000**	4/1,000	4.5/1,000	**12.5/1,000**
（３年度）	4/1,000	8/1,000	4/1,000	4/1,000	12/1,000

（枠内の下段は令和３年度の雇用保険料率）

○令和４年１０月１日　～　令和５年３月３１日

事業の種類＼負担者	① 労働者負担 （失業等給付・育児休業給付の保険料率のみ）	② 事業主負担	失業等給付・育児休業給付の保険料率	雇用保険二事業の保険料率	①＋② 雇用保険料率
一般の事業	**5/1,000**	**8.5/1,000**	5/1,000	3.5/1,000	**13.5/1,000**
農林水産・※ 清酒製造の事業	**6/1,000**	**9.5/1,000**	6/1,000	3.5/1,000	**15.5/1,000**
建設の事業	**6/1,000**	**10.5/1,000**	6/1,000	4.5/1,000	**16.5/1,000**

※　園芸サービス、牛馬の育成、酪農、養鶏、養豚、内水面養殖および特定の船員を雇用する事業については一般の事業の率が適用されます。

厚生労働省・都道府県労働局・ハローワーク　LL040330保01

NAHA CCI NEWS
6月号
2022 No.829
令和4年6月15日発行
(毎月1回15日発行)
■発行人 福治嗣夫
■発行所 那覇商工会議所(那覇市久茂地1-7-1 琉球リース総合ビル6階)
☎098-868-3758
■印刷 有限会社 サン印刷
■定価 1部50円(会費に含む)

UD FONT
VEGETABLE OIL INK
FSC www.fsc.org ミックス 責任ある木質資源を使用した紙 FSC® C172681